Les Infos de Pereg

Bulletin municipal
Juin 2023

www.saint-perreux.fr

Mairie - 1 rue de la Mairie - 56350 St Perreux
Tél : 02 99 71 19 81 - mairie-st-perreux@wanadoo.fr
Horaires : Lundi - Mardi - Jeudi - Vendredi : 8h30/12h - 15h/17h30
Mercredi : 8h30/12h Samedi : fermée

Informations municipales

Edito

Chères Pérusiennes, chers Pérusiens,

Les récents vols à la roulotte, perpétrés sur notre commune, nous rappellent que la sécurité est une préoccupation majeure.

Nous voulons tous nous sentir en complète tranquillité sur notre territoire et être assurés de la protection de nos biens.

Comme de nombreuses autres communes, nous travaillons avec les services de l'état sur des actions à mener pour garantir la quiétude des populations.

Par signature d'une convention en juillet 2020 avec la préfecture et le groupement de gendarmerie du Morbihan, nous avons mis en place un dispositif de « participation citoyenne ».
Il s'agit du premier dispositif opérant qui contribue à garantir la protection de tous, et d'autres sont en réflexion.

Cependant, les seules actions des pouvoirs publics ne suffisent pas, et nous sommes tous responsables de la prévention de notre patrimoine. J'invite donc chacune et chacun à se rendre acteur de sa propre sûreté en adoptant des précautions pour préserver son domicile et ses véhicules, par l'installation de serrures renforcées, d'alarmes et en gardant un œil bien ouvert sur nos foyers et nos quartiers.

Le renforcement de la sécurité est donc bien une entreprise collective.
Nous devons tous travailler ensemble pour maintenir un environnement sûr et nous préserver.

Je vous souhaite à toutes et à tous de bonnes vacances estivales.

Vive Saint-Perreux !

Lionel JOUNEAU

Maire de Saint-Perreux

Changement dans votre Bulletin Municipal,
-Il paraîtra deux fois dans l'année
-Les comptes-rendus des Conseils Municipaux n'y seront plus retranscrits : Ils seront consultables sur le site de la commune ainsi qu'en mairie

Temps forts municipaux :

- 23 juin : Rendez-vous de l'été
- 5 novembre : Repas des aînés
- 08 et 09 décembre : Téléthon
- 22 décembre : Rendez-vous de Noël

Rendez-Vous associatifs

02 septembre : Evénement « Entre Passion et Création » - Les Marsouins
01 octobre : Vide grenier - APEA Ecole Victor Hugo
08 octobre : Loto - APEL Ecole St-Joseph
20 octobre : Soirée Débat - La Pérusienne
11 novembre : Zone de gratuité - La Pérusienne
18 novembre : Soirée Couscous-Choucroute - FC St-Perreux
17 décembre : Arbre de Noël - Ecole St-Joseph

Bulletin municipal édité par la commune de Saint-Perreux
Directeur de Publication : Lionel Jouneau, Maire
Comité de rédaction : Joëlle Guimard, Patrice Kervadec, Anne-Sophie Régent, Emilie Jouvance, Richard Guillevic
Photos : Commission Communication et archives de la commune, associations
Impression : Photext-Vannes
Date de publication : Juin 2023
Vous souhaitez faire paraître une information : merci de communiquer vos articles, informations, photos via le mail : info.assos.stperreux@gmail.com

Retrouvez l'ensemble des événements, actualités, photos, agenda sur

www.saint-perreux.fr

VIE COMMUNALE

Permanences du maire et des adjoints

Jour	Horaires		Délégation
Samedi	9h00 – 12h00	Lionel JOUNEAU - Maire	
Vendredi	17h00 – 18h00	Marie-Thérèse THÉOU - 1ère Adjointe	FINANCES - RESTAURANT SCOLAIRE GARDERIE - VIE ECONOMIQUE - APPEL D'OFFRES - FUSION DES COMMUNES
Vendredi	17h00 – 18h00	Patrice KERVADEC - 2ème Adjoint	VIE ASSOCIATIVE - ACTION SOCIALE - NATURE ET ENVIRONNEMENT - ILLUMINATIONS - EMBELLISSEMENT - ESPACES VERTS
Vendredi	Sur rendez-vous	Joëlle GUIMARD - 3ème Adjointe	COMMUNICATION - MEDIATHEQUE - FORMATION DES ÉLUS - PLAN COMMUNAL DE SAUVEGARDE
	Sur rendez-vous	Patrick LEMESLE - 4ème Adjoint	BATIMENTS - MATERIELS - ECLAIRAGE PUBLIC
	Sur rendez-vous	Anne-Sophie RÉGENT - Conseillère Déléguée	ENFANCE JEUNESSE - C.I.A.S.
	Sur rendez-vous	Gérard MONTOIR - Conseiller Délégué	PLU URBANISME - VOIRIE ASSAINISSEMENT INONDATIONS

Etat Civil

Naissances :

09 février : Noëmie BERTHIER

Mariages :

Néant

Décès :

25 novembre 2022 : Daniel ROUXEL
08 décembre 2022 : Michel BOULLAY
03 janvier 2023 : Marguerite BENOIT née BOIXEL
21 janvier 2023 : Lucienne HALLIER née PHILIPPOT
14 mars 2023 : René GICQUEL
08 avril 2023 : Daniel CINDON
21 avril 2023 : Eugène JOSSO
27 avril 2023 : Denise QUICRAY née PLUYETTE

Urbanisme

Déclaration préalable :

CLEMENT Alain : pose de panneaux photovoltaïques « 8 Le Picot ».
GICQUEL Bernadette : pose d'une clôture « 6 La Renaudaie ».
MARMORAT Killian : pose d'une clôture « 66 Rue d'Allaire ».
MARTIN Yvannick : pose de panneaux solaires « 8 Rue de la Cotardaie ».
BERNIER Damien : changement d'ouvertures et rénovation de la toiture « 2 Rue sous le Bois ».
GLARD Denis : pose d'un container « 11 Le Picot ».
BONHOMME Pascal : division parcellaire « Le Verger ».
SUPIOT Maryline : pose d'une Yourte « 1 Bis Rue d'Allaire ».
AUBRY Cédric : pose d'une Pergolas « 6 Le Val d'en Haut ».
GAUTHIER Damien : pose d'une clôture « 13 Rue du Champ Maillard ».
CINDON Marie-Hélène : pose d'une clôture « 7 Rue de la Cotardaie ».
DURAND Angéline : pose d'une clôture « 9 Rue de la Grugaraie ».
ROUXEL Anne-Claire-BERTRAND Frédéric : pose de fenêtres de toit « 7 Bis Rue de la Sablière ».
BOUTON Michel : habillage d'un pignon de maison « 9 Rue d'Allaire ».
BOUSQUIER Michel : pose de panneaux photovoltaïques « 36 La Graë ».
BOUTON Christophe : pose d'une clôture « Impasse Rue de l'Oust ».
DIDIERLAURENT Pierre : pose d'un abri de jardin « 11 bis Rue de la Chesnaie ».
LE DILY Véronique : réfection de la toiture « 11 La Grugaraie ».
GOUZER Marc : pose de fenêtres de toit « 8 Impasse de l'Abbaye ».
LECOMTE Michel : pose d'une clôture « 35 Rue d'Allaire ».
GUILLEVIC Richard : pose de panneaux photovoltaïques « 6 Rue de la Cotardaie ».
GICQUEL Denis : pose d'une clôture « Impasse du Carouge ».
COUËDIC Fabrice : pose d'un muret surmonté de lattes- portail- portillon « 1 La Graë ».
GICQUEL Pascal : division parcellaire « Rue du Verger ».
BERNIER Damien : pose d'une clôture- portillon « Rue Sous Le Bois ».
LEVEE Claude : division parcellaire « Rue de la Cotardaie ».
AMG FACADES pour le compte de COUËDIC Fabrice : isolation thermique de l'habitation « 1 La Graë ».
CRETE Jean-Claude : pose d'une clôture « Rue de la Chesnaie ».
GUICHARD Jean-René : pose d'un portail « 10 Rue d'Allaire ».
MORONI Marco : pose d'une clôture « 10 La Renaudaie ».
RIO Joël : pose d'un carport « 4 Résidence de la Brambohaie ».
QUERIC Claudine : pose de fenêtres de toit « 5 Impasse de l'Abbaye ».
GICQUEL Olivier : pose d'un carport « 19 Rue du clos de Ressac ».
IZQUIERDO REYES Ricardo Lázaro : modification de façade de l'habitation « 28 La Graë ».

Permis de construire :

GUERIN Lucie-MARCONNOT Antoine : pose d'une Yourte « Le Val d'en Bas ».
SCJ SNJ JOSSET Samuel : extension entreprise « Zone artisanale du Verger ».
Commune : pose de modulaires (un local associatif) « Rue du Stade ».
BOUCHOT Nicolas : édification d'une maison individuelle « Impasse du Carouge ».
MORONI Marco : extension maison d'habitation « 10 La Renaudaie ».

Informations pratiques

Médiathèque : le mardi de 16h15 à 18h, le mercredi de 10h à 12h et le samedi de 10h à 12h
Ecole publique Victor Hugo : 02 99 71 10 11
Ecole privée Saint-Joseph : 02 99 72 16 50
Paroisse : 02 99 91 24 10
RPE Redon Agglomération (Relais Petite Enfance) : 02 99 70 49 22
PMI (Protection Maternelle et Infantile) : 02 99 71 91 15
CAF : 0810 25 56 10
Pôle emploi : 39 49
Mission locale : 02 99 72 19 50
ALLO SERVICE PUBLIC Droits et démarches administratives : 39 39

ANIMATIONS COMMUNALES

Opération Mobilité Teillouse

L'opération mobilité partagée Teillouse a été un succès l'automne dernier. Il serait donc regrettable de ne pas renouveler cette action lors de la prochaine édition le 28-29 octobre.
Elle peut se mettre en place uniquement si des chauffeurs ou chauffeuses bénévoles donnent un peu de leur temps.
Une réunion de préparation se tiendra le vendredi 22 septembre à 18h00 en mairie.

Téléthon

Presque 10000 euros récoltés pour le téléthon à Saint-Perreux.
La météo maussade du week end du 2-3-4 décembre n'a découragé ni les bénévoles ni les participants pour cette édition du téléthon.
9541 euros vont être reversés à l'AFM téléthon. Les animations sportives, ludiques et studieuses se sont succédées pendant les 3 jours, les recettes et les nombreux dons ont grimpé pour atteindre ce résultat record. Une manifestation pour la bonne cause qui s'accompagne toujours à Saint-Perreux de bonne humeur et convivialité.
Un grand MERCI à tous les bénévoles et participants !

Arbre des naissances

Pour la 3ème année consécutive la commission embellissement au sein de la municipalité a invité les familles de la commune ayant eu un nouveau-né sur l'année 2022.
Les 5 bébés se prénomment Julia, Maël, Margaux, Ethan et Victor.

La matinée environnement

Samedi 25 mars la municipalité a invité les Pérusiens à donner un peu de leur temps pour un geste citoyen, plus précisément à se réunir pour nettoyer leur commune.
La vingtaine d'adultes et autant d'enfants ont sillonné les rues, les routes, les chemins et fossés afin de ramasser tous les déchets jetés dans la nature.
Sur le podium des détritus collectés : les bouteilles de verres, les cannettes en aluminium et les plastiques de tous genres…
Merci aux bénévoles pour cette belle action.
En espérant de ne pas avoir à en ramasser plus l'an prochain et voire même exhausser le vœu de cet élève en école primaire : « Ce serait mieux si les gens jetaient à la poubelle plutôt que dans la nature ».

Commémoration du 8 mai 1945

Mr Le Maire, Lionel JOUNEAU, a prononcé la lecture du message de la secrétaire d'état chargée des anciens combattants et de la mémoire, à l'occasion de la journée nationale de commémoration du 8 mai 1945. Après avoir observé une minute de silence, il a été procédé au dépôt de la gerbe devant le monument aux morts.
Les enfants du CME ont lu des textes « A la gloire et la mémoire de la résistance Française », l'histoire commençait comme celle de nombreux autres soldats français et est racontée par la petite fille de l'un d'eux…

Ecole Victor Hugo

A l'école Victor Hugo…

Les mois d'hiver ont été propices à la concrétisation de projets et à l'incubation d'idées pour le printemps. En classe, comme à l'extérieur, on s'est posé des questions, on a cherché, appris, compris tant de choses, et il en reste tant à explorer !

Comprendre le tri et le recyclage des déchets avec Redon Agglo.

Naviguer à la voile, en kayak ou en aviron.

Apprendre des danses bretonnes.

Réfléchir à notre alimentation avec Dominique Truffert, diététicienne.

S'entraîner au handball avec l'ES Redon, pour participer à la rencontre des 500 handballeurs en juin.

Rencontrer les élèves de l'IME de Redon qui ont réalisé les lettres pour notre école.

Découvrir des musiques et des chants des autres continents avec Stéphanie Gillé, du conservatoire.

Participer à l'élection du Conseil Municipal des Enfants de la commune.

Jardiner.

Cuisiner.

Fêter l'Epiphanie, le Carnaval, Pâques et les 100 jours d'école.

Si vous souhaitez inscrire vos enfants à l'école,
vous pouvez prendre contact avec la directrice, Anne-Gaëlle Ryo
au **02 99 71 10 11** ou par mail : ec.0560264h@ac-rennes.fr

Ecole St-Joseph

Dimanche 11 décembre 2022, les élèves de l'école Saint-Joseph ont présenté leur spectacle de Noël qui s'est déroulé à la salle socio-culturelle de la commune. Les enfants étaient d'autant plus ravis de cette représentation que les 2 dernières éditions avaient été annulées à cause de la crise sanitaire. Après un repas préparé et organisé par les parents d'élèves, les enfants ont présenté un très joli spectacle préparé par l'équipe enseignante. La journée s'est terminée de la meilleure des manières avec l'arrivée du Père-Noël et la distribution des cadeaux.

Du mardi 14 mars au vendredi 12 mai 2023, les élèves du cycle 2 (CP, CE1 et CE2) sont allés à la piscine de Redon pour deux séances hebdomadaires de natation. Les élèves de CM1-CM2 se rendront également 2 fois par semaine à la piscine de Redon du lundi 15 mai au vendredi 23 juin 2023.

Le vendredi 14 avril 2023, les enfants ont défilé après le déjeuner lors du carnaval de l'école. Même si la météo était capricieuse, cela n'a pas gâché la fête. En plus du défilé, les enfants ont pu danser et tester des nouveaux jeux (installés pour l'occasion). La journée s'est terminée par un goûter (offert par les associations de parents d'élèves).
C'était une chouette journée … avant de partir en vacances !

Les beaux jours sont de retour ...
C'est la saison des sorties scolaires !
Lundi 22 mai, les élèves d'élémentaire (du CP au CM2) se sont rendus à Angers au parc à thèmes
« TERRA BOTANICA ».
Les élèves de maternelles partiront à Pénestin les 15 et 16 juin prochains pour un séjour de 2 jours en bord de mer.

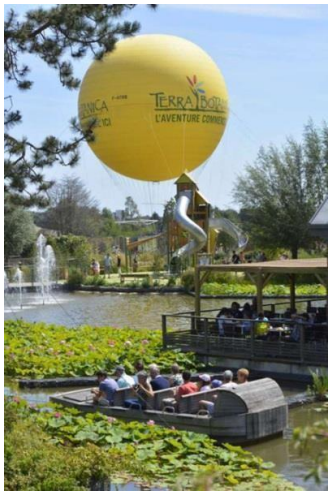

Les travaux de la nouvelle salle de classe sont quasiment terminés.
Les élèves de CP/CE1 auront la chance d'emménager dans leur nouvelle classe à la rentrée prochaine.

Pour tout renseignement, visite ou inscription, n'hésitez pas à nous contacter au ☎ 02.99.72.16.50 ou par mail à l'adresse suivante : stjoseph.stperreux@wanadoo.fr

ENFANCE – JEUNESSE

Le Conseil Municipal des Enfants (CME)

Les membres du 4ème Conseil Municipal des Enfants ont été élus le 12 décembre 2022. Les élections se sont déroulées dans la salle de la mairie. Les élèves de primaire des 2 écoles de la commune étaient venus voter munis de leur carte d'électeur, pour élire les 8 conseillers municipaux enfants.

Maian BALEINE
CM2 – Victor Hugo

Naïla DANET
CM2 – Victor Hugo

Naomie DRÉAN
CM2 – Saint Joseph

Alice GEORGELIN
CM1 – Victor Hugo

Jean GUERRO
CM1 – Victor Hugo

Louis JARNIER
CM2 – Victor Hugo

Cameron POIRIER
CM1 – Saint Joseph

Hugo REGNIER
CM1 – Saint Joseph

Les nouveaux élus se sont mis au travail dès début janvier 2023 et comme leurs prédécesseurs ils ne manquent pas d'idées. Deux axes d'actions ont été définis : « Sports & Animations » et « Culture ».

Depuis l'installation de cette mandature, les enfants ont participé à la cérémonie des vœux du Maire en janvier et aux commémorations du cessez le feu de la guerre d'Algérie et de l'armistice du 8 mai 1945.

Ils ont également pris le relais dans le jardin partagé ; et c'est donc sous un beau soleil printanier que les enfants sont allés semer les pommes de terre avec Jean, Michel et Claude le samedi 8 avril dernier. Quelques enfants du CME précédent étaient également présents !

PERISCOLAIRE

Délibérations adoptées lors du conseil Municipal du 16 mai 2023 : Revalorisation des tarifs pour l'année 2023/2024.

Numéro	Objet	Décision du Conseil
COM_D2023021	Restaurant scolaire Tarifs au 01/09/2023	Approuvée
COM_D2023022	Garderie Tarifs au 01/09/2023	Approuvée

Restaurant Scolaire

Tarif « enfants »	3.69 €
Tarif « 3ème enfant » d'une fratrie	3.39 €
Tarif « adultes »	6.81 €
Tarif « enfants extérieurs » dont la commune de domicile a refusé la convention de participation financière	3.82 €

Depuis la rentrée de septembre, le restaurant scolaire accueille environ 75 élèves des deux écoles.
Les enfants apprécient les repas élaborés et préparés par Isabelle MOYON et Michel LAMIRAULT. Un menu végétarien est établi par semaine et de plus en plus de produits locaux et bio sont intégrés dans les menus (produits laitiers, légumes, œufs,…).
Une fois par trimestre, un menu à thème est également proposé afin de permettre aux enfants de découvrir d'autres saveurs.
Killian, animateur communal, rejoint la salle Pétroc à chaque repas et propose des petits jeux.

Garderie

Tarif « enfants »	30 minutes de présence	0.60 €
	Une heure de présence	1.20 €
	Au-delà d'une heure de présence	1.80 €
Tarif « enfants extérieurs » dont la commune de domicile a refusé la convention de participation financière	30 minutes de présence	0.70 €
	Une heure de présence	1.40 €
	Au-delà d'une heure de présence	2.10 €

Un service de garderie est proposé aux familles des deux écoles dans l'ALGECO ALSH au sein de l'école Victor Hugo.
Clara MALVAUX, remplaçante de Marie-Laure EVENO (en disponibilité), accueille une dizaine d'enfants le matin de 7h30 à 8h30 et une vingtaine d'enfants l'après-midi de 16h30 à 18h30. Isabelle MOYON l'accompagne le soir de 16h30 à 17h15.

Les règlements des garderie et cantine ainsi que les menus peuvent être consultés sur le site internet de la commune et sur IntraMuros.

Accueil de loisirs

L'Accueil de Loisirs reçoit les enfants de 3 à 11 ans (jusqu'à 24 maximum) au sein de l'école publique Victor Hugo.
Killian COQUARD, directeur de l'Accueil de Loisirs, accompagné de Amaury COURTEL, Justine MATHURIN et de Clara MALVAUD ont proposé aux enfants un programme riche et varié pendant les vacances d'Hiver et de Printemps !

Plusieurs temps forts ont eu lieu notamment : sortie à la piscine, journée vélo, sortie au Ciné Manivel à Redon, rencontre avec le centre de loisirs de Béganne, des grands jeux… Et des ateliers bricolage ou encore la visite des services techniques avec la plantation de fraisiers et de fleurs.

L'Accueil de Loisirs est ouvert pendant **la période estivale** :
Du **10 juillet au 4 Août 2023** et du **28 août au 30 août**.
*Inscription à la journée ou à la demi-journée (repas inclus)

Pour cet été des sorties sont prévues : Kingoland – Légendia Park – Les jardins de Brocéliande, Branféré…
Le programme et les documents nécessaires pour l'inscription seront bientôt disponibles sur le site internet de la commune.

Espace jeunes

L'Espace Jeunes accueille des jeunes de 10 à 17 ans (12 maximum) à la salle de l'Abbaye. Le local est ouvert tous les mercredis de 15h à 18h et pendant les vacances scolaires. Les jeunes peuvent y passer 5 min ou rester tout l'après-midi pour discuter, jouer, créer des projets…

Projet Séjour 2023 : 12 jeunes travaillent sur un séjour à St Brévin Les Pins du 3 au 7 Juillet !
Plusieurs actions d'autofinancement ont été mises en place : service au repas des aînés, vente de tartiflette, vente de saucissons… !

NOUVEAU LOCAL !
Un nouveau local pour les jeunes va voir le jour près du stade et des terrains de boules.
Une soirée sera organisée par les jeunes pour les jeunes… !

Contact et renseignements :

Killian COQUARD - 06 77 25 67 43 ou enfanceetjeunesse@wanadoo.f

MEDIATHEQUE

Horaires et jours d'ouverture :
Mardi de 16h15 à 18h
Mercredi de 10h à 12h
Samedi de 10h à 12h

Tarifs : 14 euros à partir de 18 ans
Gratuit pour les enfants, établissements scolaires, étudiants, assistantes maternelles, demandeurs d'emploi, bénéficiaires de minima-sociaux, un an lors de la 1ère inscription.
Nouveau :1ère année gratuite pour toute inscription adulte

Je m'appelle Pauline GICQUEL et suis, depuis février, la nouvelle coordinatrice de la médiathèque de Saint-Perreux. Si vous ne me voyez pas aux heures d'ouverture de la médiathèque, j'œuvre néanmoins à la bonne marche de ce service pérusien de lecture publique. Bibliothécaire depuis une quinzaine d'années, je suis également en poste à la médiathèque Le Grand Logis à Peillac. Je suis heureuse de pouvoir animer le territoire en concoctant de bons moments autour du livre, de la lecture et de la culture sous toutes ses formes. Au plaisir de vous rencontrer !

Les animations en cours et passées :

Février : Lancement du **Prix des jeunes lecteurs de BD**. Réservée aux enfants de 8 à 12 ans, la sélection 2023 est particulièrement intéressante. N'hésitez pas à venir l'emprunter : vous avez jusqu'au 26 août pour élire votre BD préférée ! De nombreuses aventures vous attendent !

Mars : **Temps fort du réseau des médiathèques sur le thème de l'eau**. Nous avons mis du matériel à disposition des habitants pour afficher leur plus belle représentation de l'eau, élément indissociable de notre commune ! Merci à tous les participants !
Ce mois de mars a été aussi celui du lancement du **13ème Prix des lecteurs :** une sélection de huit romans adultes sortis récemment, qui feront l'objet jusqu'en novembre de diverses animations sur tout le réseau des médiathèques.
Prochaine date à retenir pour ce Prix des lecteurs 2023:
- 7 juin à la médiathèque de Peillac rencontre avec l'auteur de *La femme et l'oiseau,* Isabelle Sorente.
N'hésitez pas à venir emprunter les ouvrages de ce Prix et à nous donner votre avis !

Avril : Concert de l'**Ensemble Fatrasie** à la médiathèque, à l'occasion du Poiss'Noz du 1er avril organisé par le Groupement Culturel des Pays de Vilaine. Une grande réussite : une trentaine d'auditeurs sont venus apprécier la prestation de cet ensemble dédié aux musiques médiévales. Merci à tous les musiciens et à tous les spectateurs !

Mai : Le samedi 13 mai a eu lieu la traditionnelle **braderie de la médiathèque**, couplée à un troc de plantes : l'occasion de s'offrir à peu de frais quelques ouvrages sortis des collections de la médiathèque et d'échanger des plants avec des astuces de certains. Et oui, ici aussi on désherbe, on échange, on (se) cultive !

Et tout au long de l'année, se poursuivent les **accueils de classes** réalisés par nos chères bénévoles de la médiathèque ! Un grand merci à elles !

La médiathèque est également ouverte une fois par mois aux **accueils des tout-petits,** et ceci en partenariat avec le Relais Petite Enfance de Redon Agglomération. Et cette fois, c'est Sophie JONESCU et moi-même qui œuvrons !
Les 0-3 ans, accompagnés de leurs parents ou de leur assistante maternelle, ont ainsi pu découvrir différents ouvrages et comptines mais aussi s'amuser autour du tapis de lecture prêté par la Médiathèque Départementale du Morbihan.
Prochain rdv le mardi 20 juin.

Tapis de lecture « La Ferme » prêté par la Médiathèque Départementale Morbihan, 28/03/23

Accueil à la médiathèque du Centre de loisirs Vacances d'avril 18/04/23 avec Clara et Masegegeya

Ensemble Fatrasie, 01/04/23

Prix des jeunes lecteurs de BD

13ème prix des lecteurs

A venir :

Une exposition de photos aura lieu à la Médiathèque et dans le Hall de la mairie, à partir du 31 mai.
Le thème : « Le Handicap et l'Inclusion dans la cité ».

Fermeture estivale de la Médiathèque du 9 Juillet au 21 Août inclus

Nous vous souhaitons un bel été fait de lectures inspirantes et bienfaisantes !

Contact et renseignements :
Pauline - 02 99 71 74 44 ou bibliostperreux@wanadoo.fr

Vous pouvez suivre l'actualité de la médiathèque
sur le site de la commune saint-perreux.fr,
sur Facebook « Médiathèque Saint Perreux »

CADRE DE VIE

Etat d'avancement des travaux sur la commune

La maison de l'Enfance et des Associations

Le local des associations de plein air

La municipalité récompensée par le comité départemental « Villes et Villages Fleuris »

Au printemps 2022 la commission embellissement a souhaité adhérer au label départemental « Villes et Villages Fleuris », la remise des prix a été organisée en décembre dernier et la municipalité s'est vue remettre 2 pétales.
Multiples critères sont pris en considération pour la notation, le fleurissement bien entendu mais pas seulement…
Sont pris en compte : la place de la biodiversité dans notre bourg, le développement durable, les démarches citoyennes, le respect de la nature, la mobilité douce, le partage des compétences avec les habitants et notamment avec les enfants.
Félicitations à l'équipe et aux agents. La volonté de la commission est désormais d'aller chercher la première fleur à échéance 1 ou 2 ans. L'ère de l'utilisation de produits chimiques, de gazons tondus tous les deux jours, de voiries sans un brin d'herbe est révolue, place à la végétalisation, aux fauches tardives et la gestion des entretiens. Et c'est avec la contribution de tous que nous obtiendrons cette fleur. Toutes les initiatives sont bonnes à mettre en pratique pour que notre commune soit un lieu agréable à vivre.

Communiqué sur les journées broyage

Les 17 et 18 mars 2023 la municipalité a donné la possibilité aux pérusiens de venir broyer leurs branchages. Une alternative au brûlage, qui est interdit, et également au dépôt systématique dans les déchèteries. En effet une fois les branches broyées, le broyat est une ressource intéressante pour le fonctionnement des composteurs d'une part et aussi pour le paillage des plantations, massifs ou potagers. Il permet de garder la fraicheur et limite la prolifération des adventices. Peu de personnes ont profité de cette opération bien que gratuite et pourtant les tonnages apportés en déchèterie ne cessent d'augmenter ! Ce service peut être amélioré ou modifié, toutes les idées sont les bienvenues. **Contact : commission nature environnement- mairie de Saint-Perreux**

Service dans la commune : Conseillère numérique

Perrine, conseillère numérique, est présente tous les lundis à la mairie. **Ce service est gratuit et ouvert à tous**, sur rendez-vous.
Attention, sa mission se termine au 31 août 2023 donc n'hésitez pas à venir la rencontrer.
Elle peut vous recevoir de façon individuelle ou collective pour vous aider à approfondir vos connaissances informatiques et/ou numériques sur vos smartphone, tablette ou ordinateur.

Contact : 06 77 58 80 02 ou perrine.brouard@conseiller-numerique.fr

Civisme

Merci de ne pas encombrer les accès aux abris bus avec les bacs de collecte.
En effet, nos jeunes pérusiens qui attendent le car scolaire le matin doivent pouvoir s'y abriter en cas de mauvais temps.

Aides financières, « Bonus Vélo »

En 2023, dans une démarche de préservation énergétique, l'Etat français a revu le montant de sa prime à la conversion. En effet, si vous achetez un vélo classique ou électrique et que vous remplissez les conditions, bénéficiez d'une aide financière :

- Les critères d'éligibilité ont été rehaussés, à partir du 1er janvier 2023 dans le but de couvrir 50 % des ménages les plus modestes (revenu fiscal de référence par part inférieur à 14 089 €, contre 13 489 € en 2022).
- Pour les citoyens résidant en France et présentant des ressources inférieures à 14 089 euros, ou encore en situation de handicap, vous pouvez prétendre à cette aide.

Toutes les aides en fonction du vélo acheté sont disponibles sur cette page. Pour obtenir cette aide, vous devez déposer votre demande sur le site https://www.primealaconversion.gouv.fr/dboneco/accueil/ dans un délai de six mois suivant la date de facturation du vélo.

Plan Canicule

L'été est souvent synonyme de fortes chaleurs voire de canicule. Les personnes âgées sont les plus vulnérables et ce sont donc elles qui en souffrent le plus. Pendant ces périodes là nous devons tous être solidaires et veiller sur nos proches et voisins.

Les précautions à prendre :
Buvez beaucoup d'eau à température ambiante ;
Mouillez-vous et ventilez-vous le corps ;
Ne buvez pas d'alcool ;
Mangez suffisamment ;
Evitez les efforts physiques ;
Maintenez votre maison au frais en fermant les volets le jour et en aérant la nuit.

Vacances sereines

Vous partez bientôt en vacances, la participation citoyenne présente sur la commune peut vous assister, en veillant sur votre domicile. Elle se fonde sur l'entraide et la coopération, en liaison avec la gendarmerie. Téléphonez à la mairie 02 99 71 19 81.
Possibilité également de s'inscrire à l'opération tranquillité vacances :
https://www.service-public.fr/particuliers/vosdroits/F34634

Sobriété eau

L'eau est une ressource vitale, ne la gaspillons pas. Nous devons éviter d'utiliser l'eau potable pour l'arrosage ou le nettoyage.
La municipalité montre l'exemple, de l'eau de pluie est récupérée sur des bâtiments publiques.
Au cimetière de l'Oust des récupérateurs d'eau ont été installés près de la chapelle pour l'arrosage des fleurs sur les tombes.
De ce fait le robinet d'eau potable a été fermé.

Un composteur de quartier installé aux résidences de l'Oust

Il y a déjà deux ans le projet de composteurs collectifs avait germé au sein de la commission environnement du Conseil Municipal des Enfants (CME). Depuis, avec la collaboration de Redon Agglomération, le projet a pu être mené à terme et a donc été installé, le vendredi 7 avril, aux résidences de l'Oust. Une quinzaine de foyers va donc y adhérer et un référent de la résidence a été nommé. La maitre-composteur de Redon Agglomération et, bien entendu la municipalité, accompagneront cette démarche dans le but de réduire la quantité de déchets organiques dans la poubelle d'ordures ménagères. Quelques jeunes de l'IME, Les Rives de Redon, ont également participé au projet en fabricant une armoire en bois pour ranger les outils. La commission enfance-jeunesse et la commission nature-environnement qui ont piloté cette action félicitent les acteurs de cette initiative qui a pu se mettre en place grâce à la persévérance des enfants du CME, au dynamisme et à la motivation des résidents. Il est tout à fait possible de reproduire cette démarche dans d'autres quartiers si les habitants ne peuvent avoir un composteur individuel. Dans ce cas il y a la solution du composteur collectif. Les personnes intéressées peuvent se rapprocher de la mairie pour plus de renseignements.

Recensement Citoyen Obligatoire

Démarche civique essentielle, le recensement obligatoire est une étape du « parcours de citoyenneté ».
Tous les jeunes français, garçons et filles, doivent se faire recenser à la mairie de leur domicile, ou au consulat, s'ils résident à l'étranger.
Cette obligation légale est à effectuer dans les 3 mois qui suivent le 16ème anniversaire en vue de participer à la Journée Défense et Citoyenneté (JDC) et valider l'inscription automatique sur la liste électorale.
Il faut se munir de sa carte d'identité ou tout autre document justifiant de la nationalité française, et du livret de famille. La Mairie (ou le consulat) remet alors une attestation de recensement nécessaire pour les inscriptions aux examens du BAC, CAP, permis de conduire, ...

Demandes Préalables et Permis de Construire

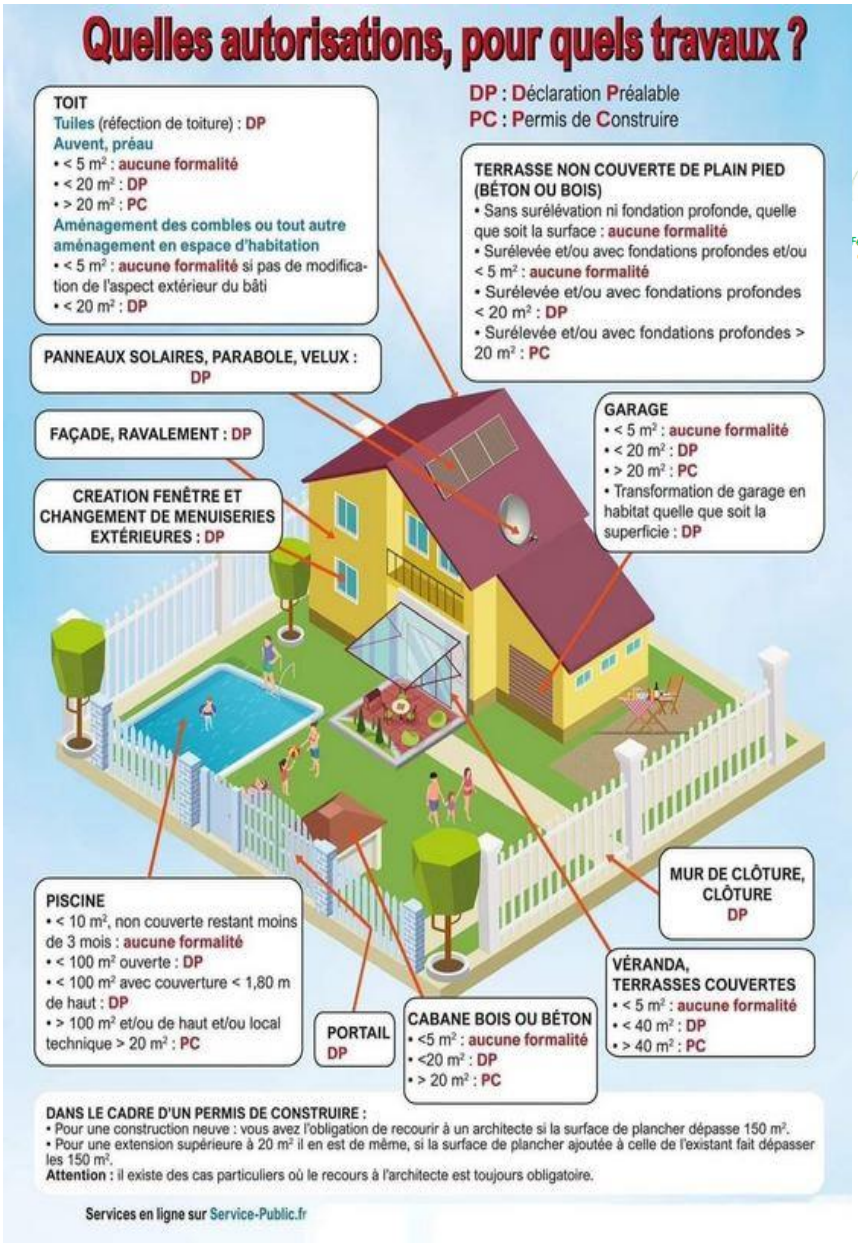

Lutte contre les taupes

FDGDON Morbihan
Fédération Départementale des Groupements de Défense contre les Organismes Nuisibles

FORMATION À LA LUTTE CONTRE LES TAUPES

Les taupes sont des mammifères insectivores qui ont la particularité de creuser des galeries souterraines et de faire des taupinières.
Elles génèrent des dégâts aux activités agricoles (dégradation du matériel de fauche, altération de la qualité du lait…) et aux espaces verts (dégâts sur le matériel de tonte, impact esthétique…).

Dans le cadre de la lutte contre les taupes, la FDGDON Morbihan (Fédération Départementale des Groupements de Défense contre les Organismes Nuisibles) propose, des sessions collectives de formation aux techniques de piégeage, dont vous trouverez le détail ci-dessous :

- **OBJECTIF DE LA FORMATION**
  Acquérir la connaissance et la pratique pour pouvoir limiter la population de taupes chez soi d'une manière autonome et efficace
- **DURÉE**
  Une demi-journée
- **CONTENU**
  La taupe (biologie, mode de vie, réseau de galeries…)
  Les moyens de lutte (piégeage, gazage)
  Application pratique sur le terrain

- **PUBLIC**
  Tout public (jeunes et aînés, particuliers et professionnels)
- **COÛT**
  25 € par personne (règlement le jour de la formation)
  Gratuit pour les habitants des communes signataires de la Convention Multi-Services

PLUSIEURS JOURNÉES SERONT ORGANISÉES EN 2023 (PRINTEMPS ET AUTOMNE)

Inscrivez-vous dès à présent auprès de votre Mairie où des tracts sont disponibles. Les lieux des formations sont fixés en fonction du nombre d'inscriptions. Plus vous serez nombreux sur votre commune, plus proche sera la formation.

Deux semaines avant la journée de formation, vous serez averti par courrier de la date et du lieu exact de celle-ci.

*Pour toute information complémentaire – FDGDON Morbihan : **02 97 69 28 70***

8 Avenue Edgar Degas – CS 92110 – 56019 VANNES CEDEX – Tél. : 02 97 69 28 70 – Email : accueil@fdgdon56.fr
http://www.fredon-bretagne.com/fdgdon-morbihan/

EN MARS 2023, NOUVELLE ÉTAPE DANS LA COLLECTE DES DÉCHETS

1/3 des ordures ménagères (2 000 tonnes) est encore composé de déchets (épluchures ou restes de repas) qui finissent incinérés, voire enfouis. Ils constituent pourtant une vraie ressource à valoriser afin de nourrir les sols ou produire de l'énergie.

LE TRI DES BIO-DÉCHETS

REDON Agglomération proposera donc en mars 2023 plusieurs solutions afin de généraliser le tri à la source des déchets alimentaires sur l'ensemble du territoire :

- Pour les maisons individuelles : la dynamique initiée depuis plusieurs années autour du compostage sera renforcée : les foyers en maison individuelle avec jardin seront incités à composter à leur domicile (9 habitants sur 10).
- Pour les habitats collectifs : certains habitats collectifs volontaires (1 500 habitants) et les professionnels produisant moins de 5 tonnes de déchets alimentaires par an, pourront être accompagnés pour la mise en place de sites de compostage partagé.
- Pour les habitats en zone dense : où le compostage est plus difficile à pratiquer. Une collecte séparée en points d'apports volontaire sera déployée dans certains quartiers d'Allaire, Guémené-Penfao, Plessé, Redon et Saint-Nicolas-de-Redon. Les agents de REDON Agglomération rencontreront les habitants concernés au 1er trimestre 2023.

LA MODIFICATION DE LA FRÉQUENCE DE COLLECTE DES ORDURES MÉNAGÈRES

Ces nouvelles possibilités de tri auront pour conséquence d'amplifier la réduction des ordures ménagères produites sur le territoire. Pour plus de 8 habitants sur 10, le bac d'ordures ménagères (couvercle gris) n'est présenté que 12 fois ou moins sur l'ensemble de l'année.

NOUVEAU !

En conséquence, à partir du 1er mars 2023, la collecte des ordures ménagères interviendra 1 fois tous les 15 jours, en alternance des bacs jaunes.
Un nouveau calendrier de collecte vous sera adressé **par courrier en février 2023.**
Il indiquera les jours de collecte en alternance pour chaque commune.

D'ici là, le calendrier couvrant la période de janvier à février 2023 est à découper dans le magazine communautaire de décembre.
Vous pouvez également le retrouver sur internet en scannant le QR code suivant :

En cas de doute, une foire aux questions est disponible
et consultable sur le site de REDON Agglomération : www.redon-agglomeration.bzh.

LE SRU (SERVICE RELATION À L'USAGER) EST JOIGNABLE PAR MAIL :
contact@redon-agglomeration.bzh
ou par téléphone le matin uniquement 02 99 70 34 34 - choix n°1.

Ce service est à la disposition des usagers pour mettre à jour leur compte
et les conseiller sur les gestes de prévention de gestion des déchets.

REDON Agglomération Bretagne Sud

REDON Agglomération Bretagne Sud

GRILLE TARIFAIRE 2023 - COLLECTE DES DÉCHETS (**C0,5**)

BACS	120L	140L	180L	240L	360L	660L	770L
	1 personne	*2 personnes*	*3 personnes*	*4 à 6 personnes*	*7 personnes et plus*		
Abonnement au service	60 €	60 €	60 €	60 €	60 €	60 €	60 €
Forfait incluant 12 levées par an	116 €	129 €	155 €	192 €	268 €	457 €	526 €
TOTAL à l'année	**176 €**	**189 €**	**215 €**	**252 €**	**328 €**	**517 €**	**586 €**
Levée supplémentaire	9,68 €	10,78 €	12,87 €	16,06 €	22,33 €	38,06 €	43,89 €

OU

PAV *(point d'apport volontaire)*	**Sac de 30L par ouverture**				
	48 ouvertures	*56 ouvertures*	*72 ouvertures*	*96 ouvertures*	*144 ouvertures*
Abonnement au service	60 €	60 €	60 €	60 €	60 €
Forfait (en fonction du nombre d'ouvertures)	116 €	129 €	155 €	192 €	268 €
TOTAL à l'année	**176 €**	**189 €**	**215 €**	**252 €**	**328 €**
Ouverture supplémentaire	2,43 €				

VIE ASSOCIATIVE

Projet de création d'un groupe de motos

Bonjour à tous les motards de Saint-Perreux, notre souhait est de créer un groupe WhatsApp pour faire des sorties motos. Avis aux amateurs.
Pour vous faire connaître envoyer un message aux numéros suivants :
Didier FLOHIC 06 62 69 46 38 ou Daniel BONNO 06 09 41 91 88
Merci à vous et à très bientôt pour de jolies balades.

Projet de création d'un club photo

Vous aimez faire des photos mais vous êtes parfois déçus des résultats. Vous pensez que votre appareil n'est pas assez performant, vous ne savez pas trop comment régler votre appareil pour faire des photos de qualité. Vous avez entendu parler de post traitement mais sans trop savoir ce que cela signifie.
Vous ne souhaitez pas suivre de formation car cela est trop coûteux et/ou trop fastidieux.
Bref, si la photographie vous intéresse et que vous souhaitez en savoir plus, rejoindre un club photo peut être une opportunité pour perfectionner vos compétences et rencontrer des personnes partageant la même passion.
Il n'est pas nécessaire d'avoir un appareil onéreux, d'être un spécialiste pour faire de belles images. Un simple smartphone peut suffire.
Vous êtes intéressés par la création d'un club photo à Saint-Perreux, n'hésitez pas à vous manifester en me contactant aux coordonnées suivantes avant le 18 juin.
Je ne manquerai pas de vous proposer une date de rencontre en fonction de vos souhaits.
A bientôt

Contact : Benoit GUIMARD 07 67 24 54 88 - benoit_guimard@yahoo.fr

Marsouin'Cup FC St-Perreux - Les Marsouins

Le 22 avril 2023 s'est déroulée sur le complexe sportif la deuxième édition de la MARSOUIN'CUP, organisée par le FC St-Perreux en collaboration avec nos amis des MARSOUINS. Ce sont près de 250 enfants âgés entre 8 et 13 ans composant 35 équipes venant de l'ensemble du pays de Redon et d'au-delà qui se sont opposés lors des 118 rencontres organisées pour l'occasion.
Notons que nos couleurs ont été fièrement défendues par les enfants de notre école de football des catégories U8/09, U10/U11 et U12/U13 sous la houlette de leurs éducateurs et dirigeants.
Tous ces jeunes footballeurs sont repartis en portant le T-shirt confectionné spécialement pour l'évènement et la médaille sérigraphiée au nom de la Marsouin'Cup 2023.
La satisfaction affichée par ces petits champions à l'issue de cette belle journée ajoutée aux nombreux témoignages positifs et encouragements reçus de leurs dirigeants et accompagnateurs sont un formidable booster pour les membres de nos 2 associations.
Car la préparation « invisible » d'un tel événement a nécessité un engagement long et fastidieux de toutes les forces vives du FC St-Perreux et des Marsouins.
Cette réussite est aussi due et surtout à l'engagement tout terrain de nos infatigables bénévoles, mobilisés en nombre pour l'occasion avec leurs éclatants t-shirts violets. Rien n'aurait été non plus possible sans la générosité de nos sponsors qui nous ont fait confiance et accompagnés pour que cette fête du football au service de la jeunesse soit une réussite.
Merci aux sociétés Aérolia – HTTP – Thelem Assurances – RF3D – TBI – Toyota – AMC Concept – Menuiserie JOSSET – Charpentes Bainsoises – Redon Santé – Krys Redon – Magasin Vert.
Enfin, le coup d'envoi des finales donné par Jolann et son papa Fabrice nous rappelle que leur courageux combat contre la maladie de Prader Willy est aussi le nôtre et que cette belle journée leur était dédiée.
Nous vous donnons donc tous rendez-vous l'année prochaine pour une prochaine édition de la MARSOUIN'CUP, pour laquelle nos 2 associations joindront à nouveau leurs forces pour faire briller le nom de notre belle commune de Saint-Perreux.
Vive les Marsouins et vive le FC St-Perreux !

ASL

L'ASL a 26 ans !!! Depuis plus d'un quart de siècle, l'ASL propose de multiples activités aux Pérusiens et attire aussi de nombreux adhérents venus des communes voisines. Cette année, plus de 200 personnes participent à une ou plusieurs de ses 10 activités : aquarelle, tennis de table, jeux de cartes, danse country, danse bretonne, tricot, art floral, randonnée pédestre, vannerie, pétanque.
Pour la rentrée prochaine 3 activités supplémentaires sont envisagées :

-le jeu de palets qui réunit déjà plusieurs passionnés tous les jeudis de mai et de juin.

-la rando douce : une marche de 2 heures d'environ 6 kms, sur des circuits variés, avec un animateur diplômé, le dimanche matin ou le samedi matin selon le souhait de la majorité des participants.

-la couture pour initier les débutant(e)s, 3 heures tous les 15 jours le samedi matin.

Si vous envisagez de participer à l'une de ses activités nouvelles, vous pouvez prendre des renseignements ou vous préinscrire auprès des responsables.

Notre année a connu quelques moments forts … !

La section vannerie a activement participé à la jolie exposition de Brain-sur-Vilaine qui a attiré une foule d'admirateurs. Nos vanniers Pérusiens ont expliqué les aspects techniques de leur art et présenté leurs réalisations. La beauté et la qualité de leur travail ont été particulièrement remarquées. Félicitations !!

La section Danse Bretonne a fait partager sa passion à 176 personnes par la programmation de son Fest-Noz, le 6 mai. Pendant la soirée, nous avons eu le plaisir d'accueillir cette année de nombreux jeunes venus découvrir les danses bretonnes, c'est encourageant.

Le Fest-Noz fut superbement animé par Ar Men Du et An Amaturien. Bravo à l'organisatrice et un grand merci à tous les bénévoles qui ont donné de leur temps et confectionné de nombreux gâteaux.

La rando est toujours un moment fort dans nos activités. Cette année elle ne s'adressait qu'aux marcheurs puisque nous n'avons plus de section VTT. 475 personnes ont sillonné les 5 circuits proposés, de 8 à 18 kms. Comme d'habitude les randonneurs ont loué la beauté de nos circuits. Nos vifs remerciements aux 70 bénévoles, sans qui, rien n'est possible. Merci à vous, propriétaires de terrains empruntés par les randonneurs. Notre reconnaissance à la municipalité pour son aide précieuse. Avant tout l'ASL crée des lieux de rencontre, de convivialité. N'hésitez pas à rejoindre une de nos activités citées dans le tableau ci-dessous. Vous avez la possibilité de venir pour des séances d'essai.

Jours	Activités	Horaires	Jours	Activités	Horaires
Lundi	Aquarelle	14h-16h30	Jeudi	Jeu de palets	14h-16h30
Mardi	Jeux de cartes et Scrabble	14h-17h30	Vendredi	Randonnée pédestre	9h-12h
	Danse country	20h-22h		Pétanque	14h-17h
	Tricot	19h-20h30		Vannerie	14h-18h
	Tennis de table	14h-17h30	Samedi	Couture : tous les 15 jours	9h-12h
Mercredi	Danse bretonne : 1 fois/mois	20h-22h	Samedi ou Dimanche	Marche douce	9h30-11h30
	Art floral : 1 fois/mois	16h30-18h et 18h30-20h			

Contacts : seguym@free.fr - 06 60 61 48 01 - Michel SEGUY, Président - claude.levee@wanadoo.fr - 02 99 71 40 30 - Léone LEVEE, Secrétaire - asl56@laposte.net

A.G.E. *Association Gymnastique Entretien*

L'association gymnastique a terminé sa saison avec 240 adhérents. Les activités pilates, interval training, yoga, zumba, gym d'entretien, gym tonique, badminton reprendront courant septembre.

Lors de l'AG de février, trois chèques de 300 € ont été remis à trois associations du secteur de Redon « En avant les P'tits Loups », « Cathy and Co », « Un fauteuil dans l'étang ».
L'association a versé également aux écoles Victor Hugo et Saint-Joseph un chèque de 500 €.

Pour clôturer la saison, l'association a organisé une sortie pédestre à SENE le 8 mai. Une cinquantaine d'adhérents y ont participé.

Pour la reprise de septembre deux semaines de découverte seront proposées : n'hésitez pas à venir les découvrir !

Contact : agestperreux@laposte.net - 06 98 56 04 55 - Chantal PIGUEL, Présidente

Soirée Rougail, un nouveau succès

Punch, colliers à fleurs, convivialité et bonne humeur ont été les marqueurs de la traditionnelle soirée « Rougail » organisée par le FC St Perreux ce 25 février 2023.
L'ambiance Créole doucement distillée par Lionel notre fidèle animateur, associée aux senteurs ensoleillées, épicées et vanillées des plats préparés par notre infatigable équipe de cuistots a assurément mis du soleil dans nos cœurs en ce mois de février frisquet.
Un grand merci donc aux très nombreux petits et grands « zoreilles » de notre belle commune de St Perreux et des alentours, qui ont honoré de leur présence cette magnifique soirée si importante pour notre association.
Merci également à tous les bénévoles du FC qui ont une nouvelle fois fait montre de leur compétence et de leur générosité pour assurer le parfait déroulement de cet évènement.
Nous vous donnons tous rendez-vous pour la prochaine édition le 24 février 2024… On compte sur vous !!!

APEL Ecole Saint-Joseph

Depuis le début de l'année, les bénévoles se sont retrouvés plusieurs samedis matin afin de confectionner les 700 fagots nécessaires pour le Feu de St-Jean. La bonne humeur était au rendez-vous durant ces chantiers : jeunes (et moins jeunes ☺) étaient ravis de se retrouver pendant quelques heures. On peut dire que la relève est assurée car la jeune génération était présente (plusieurs anciens élèves de l'école (désormais lycéens) sont venus prêter main forte aux plus âgés).
Un GRAND MERCI à tous les bénévoles pour le travail accompli (parents d'élèves, papys, anciens parents d'élèves, etc …)
Nous vous donnons rendez-vous le **samedi 10 juin** à partir de 19H pour l'édition 2023 de la St Jean !
Les « traditionnelles » anguilles seront proposées ainsi que des saucisses-frites (chipolatas pour les enfants). L'animation sera assurée par Magic Dance. Réservation des repas au Bar « ***Chez Nous*** ».
Repas anguilles: 18€ (uniquement sur réservation) / Saucisses-frites: 10€ / Menu enfant: 7€

APEC

Le samedi 22 avril, l'APEC, Association de Pratiques Energétiques Chinoises, a fêté ses 40 ans autour d'Ingrid MALENFANT qui a fondé l'association en 1983 et qui, depuis toutes ces années, anime cours, stages et ateliers avec enthousiasme.
Son désir de partager des enseignements reçus de différents maîtres a permis un spectaculaire développement de l'association qui a maintenant sa propre salle située au 20 rue de la Chesnaie à Saint-Perreux.
Tout au long de la journée, des ateliers de Qi gong ont été proposés par les animateurs qui dispensent chacun un ou plusieurs cours au sein de l'association.
Ces ateliers ont été suivis d'une démonstration, puis d'un diaporama retraçant l'historique de l'association.
Une centaine de personnes ont participé à cette journée réussie qui s'est terminée par un apéritif convivial.

AFMTELETHON

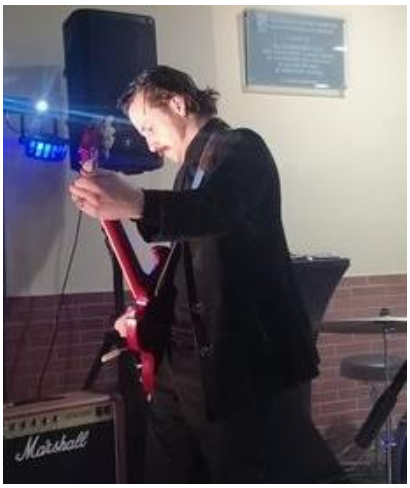
Marshall