Les Infos de Pereg

SAINT PERREUX

Bulletin municipal
Décembre 2023

https://saint-perreux.fr

Mairie - 1 rue de la Mairie - 56350 St Perreux
Tél : 02 99 71 19 81 - mairie-st-perreux@wanadoo.fr
Horaires : Lundi - Mardi - Jeudi - Vendredi : 8h30/12h - 15h/17h30
Mercredi : 8h30/12h Samedi : fermée

Informations municipales

Edito

Chères Pérusiennes, chers Pérusiens,

La transition énergétique est un enjeu majeur et particulièrement dans nos territoires ruraux.
Forts d'une première boucle d'autoconsommation collective à partir d'une ombrière financée par Morbihan Energies, ce sont plus de 25 citoyens de notre commune qui ont bénéficié d'une réduction sur leur facture d'électricité.
Il en est de même pour l'ensemble des bâtiments communaux.
Mais il ne faut pas s'arrêter en si bon chemin…
Produire et consommer de l'électricité sur notre commune doit être un paradigme prioritaire.
Aussi, accompagné d'EPV (Énergies citoyennes en Pays de Vilaine), acteur majeur de cette transition depuis plus de 20 ans, un groupe de travail a été constitué.
Actuellement des projets de couverture de toitures en photovoltaïque sont en réflexion, notamment sur la zone d'activité du Verger. Des contacts avancés avec les entreprises existantes et le futur bâtiment de la région (centre technique fluviomaritime), permettront, nous l'espérons, la création d'une seconde boucle.
D'autres projets pourraient voir le jour comme :

- Un groupement de toitures de citoyens
- La couverture du terrain de pétanque
- La couverture d'une autre partie du parking de la salle socioculturelle
- La couverture d'un terrain communal (non agricole)
- Etc …

En outre, je vous invite à vous faire connaitre auprès de l'accueil de la mairie si vous souhaitez, vous aussi, devenir des producteurs ou consommateurs d'électricité locale.
Je citerais un proverbe Africain : « Tout seul on va plus vite, ensemble, on va plus loin ».

Vive Saint-Perreux !

Lionel JOUNEAU

Maire de Saint-Perreux

Temps forts municipaux :

- 22 décembre : Rendez-vous de Noël
- 14 janvier : Vœux du Maire
- 23 mars : Journée environnement
- 09 juin : Elections européennes
- 14 juin : Rendez-vous de l'été

Rendez-Vous associatifs

24 février	:	Soirée créole - FC St-Perreux
22 mars	:	Soirée débat - La Pérusienne
01 mai	:	Marsouin' Cup
04 mai	:	Fest-Noz - ASL
25 mai	:	Trail des garciaux - ASNP
08 juin	:	Repas des anguilles et Feu de la St-Jean - APEL et OGEC St-Joseph
28 juin	:	Fête de l'école Victor Hugo

Bulletin municipal édité par la commune de Saint-Perreux
Directeur de Publication : Lionel Jouneau, Maire
Comité de rédaction : Joëlle Guimard, Patrice Kervadec, Anne-Sophie Régent, Emilie Jouvance, Richard Guillevic
Photos : Commission Communication et archives de la commune, associations
Impression : Photext-Vannes
Date de publication : Décembre 2023
Vous souhaitez faire paraître une information : merci de communiquer vos articles, informations, photos via le mail : info.assos.stperreux@gmail.com

Retrouvez l'ensemble des événements, actualités, photos, agenda sur

https://saint-perreux.fr

VIE COMMUNALE

Permanences du maire et des adjoints

Jour	Horaires		Délégation
Samedi	9h00 – 12h00	Lionel JOUNEAU - Maire	
Vendredi	17h00 – 18h00	Marie-Thérèse THÉOU - 1ère Adjointe	FINANCES - RESTAURANT SCOLAIRE GARDERIE - VIE ECONOMIQUE - APPEL D'OFFRES - FUSION DES COMMUNES
Vendredi	17h00 – 18h00	Patrice KERVADEC - 2ème Adjoint	VIE ASSOCIATIVE - ACTION SOCIALE - NATURE ET ENVIRONNEMENT - ILLUMINATIONS - EMBELLISSEMENT - ESPACES VERTS
Vendredi	Sur rendez-vous	Joëlle GUIMARD - 3ème Adjointe	COMMUNICATION - MEDIATHEQUE - FORMATION DES ÉLUS - PLAN COMMUNAL DE SAUVEGARDE
	Sur rendez-vous	Patrick LEMESLE - 4ème Adjoint	BATIMENTS - MATERIELS - ECLAIRAGE PUBLIC
	Sur rendez-vous	Anne-Sophie RÉGENT - Conseillère Déléguée	ENFANCE JEUNESSE - C.I.A.S.
	Sur rendez-vous	Gérard MONTOIR - Conseiller Délégué	PLU URBANISME - VOIRIE ASSAINISSEMENT INONDATIONS

Etat Civil

Naissances :

09 février : Noëmie BERTHIER

Mariages :

24 juin 2023 : Marlène JOUNEAU et Victor HERVÉ

Décès :

04 juin 2023	: Philippe PIRA
27 juin 2023	: Yvette COLLET née ROBIN
22 juillet 2023	: Jean-Pierre PIGUEL
02 août 2023	: Jacqueline ABAOUB née ROUXEL
24 août 2023	: Evelyne BAUDOUIN
06 septembre 2023	: Marie-Josette BONAMI
06 octobre 2023	: Michel SÉBILLET
20 octobre 2023	: Joseph GICQUEL
20 octobre 2023	: Solange HUBERT née MALHERBE
26 octobre 2023	: Victor BLANCHARD
26 octobre 2023	: Gabriel LAINÉ

Urbanisme

Déclaration préalable :

RYO Sébastien : édification d'un abri de jardin « 1 Bis Rue d'Allaire ».
MORONI Marco : édification d'un garage et pose d'une clôture « 10 la Renaudaie ».
RIO Joël : pose d'un carport « 4 Résidence de la Brambohaie ».
LANOË Gabrielle : remplacement des menuiseries extérieures et isolation thermique de l'habitation « 37 Rue d'Allaire ».
PRIGENT Claudine : modification de façade de l'habitation « 5 Impasse de l'Abbaye ».
TROCHET Patrick : modification de toiture « 5 Rue de l'Oust ».
GLORIEUX Jean-Luc : pose d'une clôture et un portail « 37 La Graë ».
PRIGENT Claudine : piscine « 5 Impasse de l'Abbaye ».
ESLAN Sébastien : remplacement d'une clôture « 55 Rue de l'Oust ».
ROUXEL Françoise : pose d'une fenêtre de toit « 7 La Rainçaie ».
HALLIER Jeanine : division parcellaire « Le Champ Maillard ».
SEBILLET Pascal : pose d'une clôture et un portail « 16 Le Val d'en Haut ».
BLAIN Ludovic : transformation d'un garage en chambre « 11 Rue des Résidences de l'Oust ».
DREYFUS Franck : pose d'une pergola « 2 Le Val d'en Bas ».
BIZEUL Maxime : extension de maison « 1 Ter Les 4 chemins ».
MAILLARD Claire : division parcellaire « Rue du 19 mars 1962 ».
LELOUETTE Jean-Claude : pose d'une pergola solaire « 25 Rue du Bel Horizon ».
BODIGUEL Charles : pose de fenêtres de toit « 12 Le Pâtis ».
SEBILLET Morgane - HEMERY Jean-François : pose d'une clôture : « 6 Rue des Résidences de l'Oust ».
DIDIERLAURENT Pierre : pose de 2 panneaux solaires « 12 Bis Rue de la Chesnaie ».
REMINIAC Raoul : pose d'une clôture « 14 Rue d'Allaire ».

Permis de construire :

ANNEE Alexis : modification de façade « 7 Le Val d'en Bas ».
RIAUX Christophe : édification d'une maison d'habitation « 5 Bis Rue d'Allaire ».
ROLLAIS Anthony : édification d'une maison d'habitation « 7 Rue du Verger ».
Région Bretagne : édification d'un centre technique « Zone Artisanale du Verger ».
HARENGER Céline : édification d'une maison d'habitation « 19 Bis Rue du Verger ».
FRANGEUL William : édification d'une maison d'habitation « Rue d'Allaire ».
THOMAS Alexandra : édification d'une maison d'habitation « Rue d'Allaire ».
COULEURS MATIERES : extension de l'atelier « Zone Artisanale du Verger ».

Informations pratiques

Médiathèque : le mardi de 16h15 à 18h, le mercredi de 10h à 12h et le samedi de 10h à 12h
Ecole publique Victor Hugo : 02 99 71 10 11
Ecole privée Saint-Joseph : 02 99 72 16 50
Paroisse : 02 99 91 24 10
RPE Redon Agglomération (Relais Petite Enfance) : 02 99 70 49 22
PMI (Protection Maternelle et Infantile) : 02 99 71 91 15
CAF : 0810 25 56 10
Pôle emploi : 39 49
Mission locale : 02 99 72 19 50
ALLO SERVICE PUBLIC Droits et démarches administratives : 39 39

ANIMATIONS COMMUNALES

Causerie à la cale

Vendredi 30 juin, la commission action sociale de la municipalité a donné rendez-vous aux aînés de la commune pour la traditionnelle p'tite causerie. Ce moment d'échange de début d'été a pour habitude de se tenir à la cale du chêne en plein air. Mais la météo maussade de cette année a fait que nous l'avons délocalisée.

La toute nouvelle maison des associations arrivant au terme de sa rénovation a pu accueillir le groupe. Les ainés étaient donc heureux d'être les premiers à prendre possession des nouveaux locaux très agréables. Pour certains d'entre eux, la dernière fois qu'ils avaient poussé la porte de ce bâtiment était pour entrer dans la maison paroissiale voire dans la mairie de l'époque il y a une trentaine d'années.

Les conteurs de la belle vilaine ont animé cet après-midi bien sympathique qui s'est terminé par un goûter.

Concert à la chapelle

Le groupe Ni Pòc Ni Pro s'est produit à la chapelle le 16 septembre après l'ouverture de cette dernière le samedi lors des journées du patrimoine. Le public a apprécié ce beau moment entre Occitanie et Italie, que nous a fourni Ni Pòc Ni Pro, rencontre de cinq voix autour de chants populaires du sud de l'Europe.

Octobre rose

Pour la 7ème édition d'Octobre rose en pays de Redon, les Pérusiennes, fidèles, ont une fois de plus montré leur motivation au départ des course et marche afin de partager ce moment de solidarité.

Inauguration de l'Espace Pereg

Vendredi 20 octobre, Lionel JOUNEAU, maire de Saint-Perreux, a inauguré l'Espace Pereg, en présence de nombreux conseillers et personnels municipaux et des responsables associatifs pérusiens. Etaient présents également Paul MOLAC, Député, Marie-Hélène HERRY, Conseillère Départementale, le père Jean-Baptiste LABADEH, Recteur, Simon UZENAT, sénateur, Guy DAVID, ancien maire et Jean-François MARY, président de Redon Agglomération.

Ce nouvel espace communal situé en cœur de bourg est issu de la rénovation de deux bâtiments contigus.

Tout d'abord, la maison des sœurs construite en 1964 en renouvellement d'un bâti existant et l'ancienne mairie construite en 1936-1937 et fonctionnelle jusqu'en 1994, a détaillé le maire, lors de l'inauguration.

L'ancienne maison des sœurs a longtemps été le restaurant scolaire de l'école Saint-Joseph, jusqu'en 1981. L'ancienne mairie a, quant à elle, été fonctionnelle jusqu'en 1994, puis elle fut alors mise à disposition de la paroisse et de la jeunesse.

« Ces lieux sont donc chargés d'histoire et de souvenirs pour beaucoup d'entre nous, tout en les rénovant totalement, nous avons souhaité conserver son aspect d'origine ».

Cet ensemble en béton, bois et métal est composé de trois espaces. Le premier est destiné au RPE (Relais Petite Enfance), aux assistantes maternelles et à leurs tout-petits. Le deuxième, seulement séparé du premier par une cloison amovible, est dédié aux activités associatives douces (tricot, art floral, couture…), et le troisième est ouvert aux réunions associatives ainsi qu'aux temps de retrouvailles après les obsèques.

« Les matériaux sont d'une grande performance énergétique, la serrure d'entrée de haute technologie de sécurité, le chauffage de dernière génération. Une pré connexion est prévue pour l'arrivée de la fibre en 2026 ».

L'Espace Pereg de 187 m2 a coûté (études comprises) 561 000 €. Un montant de 317 465 € de subventions a été obtenu, soit 57 % du coût total (Département, 24,7 %, enveloppe enfance et solidarité territoriale; État, 18,72 %, DETR (Dotation d'équipement des Territoires Ruraux); Redon agglo, 13,17 %, fonds de concours).

Mobilité partagée : Un service de navette pour la Teillouse

A l'occasion de la Teillouse à Redon le week-end du 28-29 octobre, la municipalité de St-Perreux a mis en place un service de navettes gratuites. En effet dans l'idée de partager le même véhicule pour se rendre à Redon et dans le même temps pour éviter le casse-tête de trouver une place de parking, les navettes ont été très appréciées. Malgré la météo très maussade 230 personnes ont été véhiculées. Un grand merci aux 20 bénévoles qui ont conduit les 2 minibus mis à disposition par Redon Agglomération et le CSI-La Fédé.

Repas des Aînés

Dimanche 5 novembre la commission action sociale de la municipalité a réuni ses administrés âgés de 70 ans et plus pour le repas des aînés. 112 personnes ont répondu présentes. Mme LECHANTOUX Jeannette 91 ans, résidente à l'EPHAD de Redon et Mr CHEVAL Maurice 91 ans, domicilié rue de l'oust, représentaient les doyens de la commune. Mme NOURY Adèle, 92 ans, résidente à l'EPHAD d'Allaire, n'était pas présente.
Mr Simon UZENAT, fraichement élu sénateur du Morbihan, a partagé le repas avec les Pérusiens ainsi que le Père Jean Baptiste LABADEH qui vient de prendre ses fonctions dans la paroisse.
Le repas préparé par le restaurant le Revienz'y à Redon était servi par les membres de l'action sociale, les élus et 5 jeunes de l'Espace Jeunes. Ce succulent repas était animé par des chansons, danses et histoires drôles, les élus ont même poussé leur traditionnelle chansonnette, et cette année ils ont interprété « Il jouait du piano debout » de France Gall. Etait-ce une relation de cause à effet : un grand soleil brillait ce dimanche après le passage les jours précédents de la tempête Ciaran ?

Commémoration du 11 novembre 1945

Mr Le Maire, Lionel JOUNEAU, à l'occasion du 105ème anniversaire de la fin de la 1ère guerre mondiale, a fait lecture du message du Ministre des armées, Sébastien LECORNU, et de la secrétaire d'état chargée des anciens combattants et de la mémoire, Mme Patricia MIRALLES.

Les 3 soldats décédés en 2023 en Irak ont été nommés pour rendre hommage à leur courage.
Après la sonnerie aux morts, une minute solennelle de silence a été observée puis la Marseillaise a été jouée au saxophone par Robert LECHAT, conseiller municipal.
Il a été procédé ensuite au dépôt de la gerbe devant le monument aux morts.
Les enfants du CME ont lu des textes de Poilus. La cérémonie a été clôturée par l'Hymne européen, Ode à la joie, joué au saxophone.
L'assemblée a été conviée par le Maire à partager le verre de l'amitié à la mairie.

Après-midi cinéma

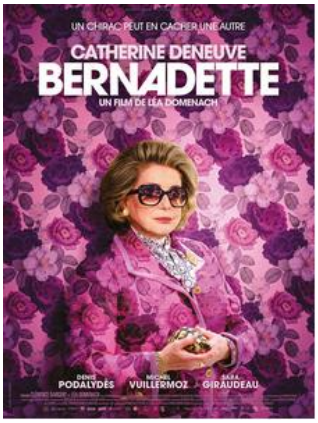

42 retraités ont répondu à l'invitation de la commission Action Sociale de la municipalité pour aller voir un film au cinémanivel à Redon jeudi 23 novembre.
Le film choisi était « Bernadette ».
De jeunes retraités mais aussi des octogénaires étaient ravis de cette initiative.
Un co-voiturage était proposé au départ de Saint-Perreux et au retour un goûter était offert dans le tout nouvel Espace Pereg.

Ecole Victor Hugo

Anne-Gaëlle RYO

Céline GABRIELI

Stéphanie GUERRIER

Cynthia LECOQ

Amaury COURTEL

Quoi de neuf à l'école Victor Hugo ?

En ce début d'année scolaire, l'école Victor Hugo accueille 34 enfants, répartis en deux classes multi-âges. L'organisation est identique à l'an dernier : Céline GABRIELI enseigne aux élèves de la petite section au CP et Anne-Gaëlle RYO aux élèves de CE1, CE2, CM1 et CM2. L'équipe éducative comprend par ailleurs Cynthia LECOQ, qui intervient auprès des plus jeunes en tant qu'ATSEM et Amaury COURTEL, qui assure différentes missions au sein de l'école dans le cadre d'un service civique de 10 mois.

Cette année, la classe des plus jeunes explore notamment le sujet de la ferme. Ils découvrent les animaux et les productions de la ferme, en développant leur curiosité et leurs capacités d'observation du vivant.
Les plus grands quant à eux interrogent la question de l'art dans la nature. Dans ce cadre, Stéphanie GILLÉ, intervenante du conservatoire de Redon, propose aux CE et aux CM depuis quelques semaines des chants et des écoutes musicales sur ce thème mais aussi des activités de percussions corporelles, car l'art est aussi dans notre nature ! Sans tarder, ils vont aussi réaliser et lancer des bombes à graines qui égaieront la cour de récréation au printemps.

Les enfants des deux classes ont partagé des temps forts communs :
- l'installation sur le site de **la fête des Lises** de céramiques réalisées en juin dernier avec une potière professionnelle, Véronique HENNEUSE. A cette occasion, les enfants ont pu visiter aussi le Patiau, centre d'art céramique et, pour les plus grands, s'intéresser à l'histoire de la commune de St Jean la Poterie, grâce à un podcast réalisé par les élèves de l'école de A à Z.

- des ateliers cuisine pour **la semaine du goût** : les maternelles-CP se sont intéressés à la pomme sous toutes ses formes, tandis que les CE et les CM ont réalisé la recette du cake d'amour évoqué dans le conte Peau d'âne, accompagné d'une crème au citron.
- le lancement d'**une correspondance scolaire avec l'école publique de Pénestin**, qui compte deux classes comme la nôtre. Après un premier courrier où chacun a présenté sa classe, son école, sa commune, les échanges prendront diverses formes : mail'art, classe virtuelle (visioconférence) et rencontres à la découverte de nos milieux de vie respectifs.

D'autres belles perspectives s'ouvrent pour notre école cette année. Nous vous donnons rendez-vous au prochain bulletin municipal pour en savoir plus !

Ecole publique Victor Hugo
7 rue de la Chesnaie – 56350 SAINT PERREUX - 02 99 71 10 11
ec.0560264h@ac-rennes.fr ou victorhugo56350.direction@gmail.com

Ecole St-Joseph

Les élèves ont repris le chemin de l'école le lundi 4 septembre 2023.
Pour cette nouvelle année scolaire, l'école compte 65 élèves (26 élèves en maternelle et 39 en primaire) répartis sur 3 classes :
Les maternelles sont encadrés par Odile RENAULT (enseignante) ainsi que Charlène BOMPOIL (ASEM)
Les CP / CE1 : encadrés par Marine RIO, chef d'établissement
Les CE2 / CM1 / CM2 : encadrés par Mikaëla RIVIERE
Mme Cécile RONDOUIN, enseignante spécialisée apporte son aide aux élèves de l'école pour des besoins pédagogiques ponctuels.

Marine RIO

Odile RENAULT

Mikaëla RIVIERE

Charlène BOMPOIL

Cécile RONDOUIN

C'est avec beaucoup de plaisir que les nouveaux élèves de CP / CE1 profitent depuis le début de l'année de la nouvelle classe qui a été inaugurée le vendredi 15 septembre dernier en présence de l'équipe enseignante et pédagogique, les chefs d'établissement du réseau, la DDEC, Mme BOULEAU (ancien chef d'établissement de l'école St Joseph), Mr le Maire, les élus municipaux, Père Jean-Baptiste Komlan LABADEH, le cabinet d'architecture La Fabrik (qui a travaillé sur le projet) ainsi que les parents et élèves de l'école.

Le *sport* sera au centre du projet de cette année car les élèves travailleront sur les ***Jeux Olympiques***. Les plus grands (élèves de CM) ont déjà commencé à travailler l'endurance et ont participé le vendredi 29 septembre dernier aux « mini-marronnaises » à Redon tandis que les élèves du cycle 2 (CP / CE1 / CE2) ont participé à 8 séances de natation à la piscine de Redon du 25/09 au 06/10/2023 (1 séance par jour pendant 2 semaines).

Depuis la reprise de l'école, le lundi 6 novembre 2023, les élèves travaillent le spectacle de Noël qu'ils présenteront à leurs parents le **dimanche 17 décembre** prochain. Ce spectacle sera précédé d'un repas organisé par les parents d'élèves.

Coordonnées : Ecole St Joseph - 8, Rue de la Mairie - 56350 ST PERREUX
02.99.72.16.50 / @ stjoseph.stperreux@wanadoo.fr - Direction : Mme RIO Marine

ENFANCE – JEUNESSE

ENFANCE - Accueil de loisirs

L'accueil de loisirs reçoit les enfants de 3 à 11 ans (jusqu'à 24 maximum) au sein de l'école publique Victor Hugo.

Killian COQUARD, directeur de l'Accueil de loisirs, accompagné de Amaury COURTEL, Justine MATHURIN, Sarah LAILLER pour les vacances d'été et Lilou LYON (pour les vacances d'automne) ont proposé aux enfants un programme riche et varié.

Plusieurs temps forts ont eu lieu notamment : sortie à la piscine, journée vélo, sortie au cinéma, sortie à Kingoland, sortie au Moulin neuf de Rochefort-en-Terre, des grands jeux. Et des ateliers bricolages ou encore des ateliers cuisine avec des gâteaux en forme de monstres pour Halloween, etc…

JEUNESSE - Espace jeunes

L'Espace Jeunes accueille des jeunes de 10 à 17 ans (12 maximum) à la salle « Le Bocal » près du stade de foot et des terrains de boules.
Le local est ouvert tous les mercredis de 15h à 18h et pendant les vacances scolaires.
Les jeunes peuvent y passer 5 minutes ou y rester tout l'après-midi pour discuter, jouer, créer des projets…

Pendant les vacances d'automne ont été organisées les animations suivantes :
une animation sportive, une animation cuisine, une soirée fajitas, une visite à Rocherfort-en-Terre et une session Escape Game au Moulin neuf et différents temps d'accueil libre au Bocal !

Projet Séjour 2024 : EN COURS, n'hésitez pas à vous manifester !

Contact et renseignements

Killian COQUARD - 06 77 25 67 43 ou enfanceetjeunesse@wanadoo.fr

PERISCOLAIRE

Pique-nique des écoles

Le pique-nique des deux écoles de la commune a eu lieu le 6 juillet 2023.

Restaurant scolaire

Depuis la rentrée de septembre, le restaurant scolaire accueille environ 75 enfants des deux écoles.
Les enfants apprécient les repas élaborés et préparés par Isabelle et Michel.
Un menu végétarien est établi par semaine.
De plus en plus de produits locaux et bio sont intégrés dans les menus (produits laitiers, légumes, œufs, …).
Une fois par trimestre un menu à thème est également proposé afin de permettre aux enfants de découvrir d'autres saveurs.
Killian, l'animateur communal, rejoint la salle Petroc vers 13h et propose aux enfants des petits jeux avant de reprendre le chemin de l'école.

Notez les nouvelles coordonnées du restaurant scolaire : 06 77 58 80 02 - cantine-st-perreux@orange.fr

Garderie

Un service de garderie est proposé aux familles des deux écoles à l'ALGECO ALSH de l'école Victor Hugo.
Depuis la rentrée de septembre Cynthia LECOQ remplaçante de Marie-Laure EVENO (en disponibilité) accueille une dizaine d'enfants le matin de 7h30 à 8h30 et une vingtaine de 16h30 à 18h30. Elle est accompagnée le soir d'Isabelle MOYON.
Les enfants peuvent, s'ils le souhaitent, faire leurs devoirs.

Le règlement et les tarifs du restaurant scolaire et de la garderie sont sur le site internet de la commune et sur IntraMuros.

Le mardi 19 décembre matin, les élèves des deux écoles pourront s'émerveiller devant un film de Noël offert par la municipalité. S'en suivra le traditionnel repas de Noël au restaurant scolaire.

MEDIATHEQUE

Horaires et jours d'ouverture :
Mardi de 16h15 à 18h
Mercredi de 10h à 12h
Samedi de 10h à 12h

Tarifs : 14 euros à partir de 18 ans
Gratuit pour les enfants, établissements scolaires, étudiants, assistantes maternelles, demandeurs d'emploi, bénéficiaires de minima-sociaux, un an lors de la 1ère inscription.

Ce second semestre 2023 a été ponctué par les traditionnels mais néanmoins fondamentaux accueils de classes, séances de bébés lecteurs, prêts d'ouvrages… proposés par l'équipe de bénévoles et de professionnels de la médiathèque. La lecture à voix haute proposée à tous les enfants pérusiens au cours de ces temps dédiés font partie intégrante de l'envie de partage qui nous anime et qui œuvre au développement de l'enfant, à son bien-être et à son éveil culturel. Un grand merci à tous les acteurs de cet ambitieux dessein !

Le vendredi 2 juin, nous avons eu le plaisir d'accueillir **le « p'réchou d'galo » Jean-Luc LAQUITTANT** lors d'un café gallo ! Il a animé une causerie où se sont mêlées histoire de la langue gallèse, menteries et chansons !
Un bon moment de partage apprécié par le public qui s'est déplacé en nombre ! Son ouvrage *Nouvelle histoire des Bretagnes et de leurs langues* est disponible à la médiathèque, n'hésitez pas à venir l'emprunter.

Nous espérons que les **expositions** visibles cette année dans le hall de la mairie auront su vous ravir. En juin, des clichés sur le thème de l'inclusion des personnes en situation de handicap et en septembre, une exposition de photographies sur le tango argentin, dans le cadre du festival redonnais L'Abrazo de la Vilaine, vous ont été proposés. Si vous avez des idées d'expositions pour 2024, venez nous en faire part !

En novembre : des modules spécialement dédiés aux tout-petits ont été disposés dans la médiathèque afin de les accueillir pendant **le festival « les Minuscules »**, temps fort consacré à l'éveil culturel et artistique des 0-3 ans. De plus, un atelier de danse parents-enfants animé par la professionnelle Céline AUCLAIR a permis aux familles de partager un moment privilégié dans le tout nouvel Espace Pereg, dont une salle est dédiée à la toute petite enfance.

Merci à tous les participants et participantes de la **13ème édition du Prix des lecteurs** !
Pour rappel, chaque année, 8 titres sont sélectionnés par les bibliothécaires du réseau de Redon Agglomération, avec, à la clé, des animations, des lectures, des rencontres d'auteurs et une remise des prix au Conservatoire, animée cette année par la Compagnie allairienne « On t'a vu sur la pointe ».
Cette édition a été riche en découvertes : cabane au Canada, arbre magique, Bic marabouté, … il y en avait pour tous les goûts !

Le 1er prix a été décerné à Isabelle SORENTE « La femme et l'oiseau »

Rendez-vous en mars 2024 pour une nouvelle édition !

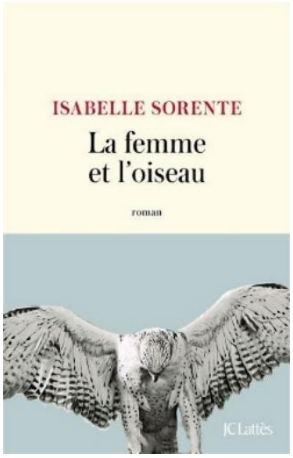

Nouveauté du second trimestre 2023 : Croq'histoires ! L'association pérusienne « Lire et faire lire » a proposé 3 séances de lectures aux enfants, en plus de celles déjà proposées à la garderie scolaire. L'occasion pour les bénévoles de partager leurs coups de cœur de lecture dans un moment dédié à la transmission orale : merci à elles !

La dernière histoire de l'année aura lieu le mercredi 20 décembre.

Et Rendez-Vous en 2024 pour les nouvelles séances de vos histoires préférées :
17 janvier, 14 février, 13 mars et 17 avril avec les conteuses de Lire et Faire Lire.

La joyeuse équipe de « Lire et Faire Lire », de gauche à droite : Nelly, Emmanuella, Christiane, Marie-Christine, Chantal. Sylvie et Dominique (absentes sur la photo)

A NOTER POUR DÉBUT 2024

Le samedi 20 janvier 2024, à 10h00 : **Philippe PUSSAT** viendra présenter son ouvrage intitulé ***Résistants, 7 destins croisés. Récits et enquêtes*** .
Il nous fera part de son travail de recherche historique mené sur « le canton d'Allaire » de juin 1944, entre Débarquement et bataille de Saint-Marcel.
Venez évoquer ce moment d'histoire locale et apporter votre témoignage.

Quelques nouveautés 2023 à emprunter…

La Médiathèque sera fermée du 23 décembre 2023 au 7 janvier 2024 inclus

Nous vous souhaitons un joyeux Noël et de belles fêtes de fin d'année !

Contact et renseignements :
Pauline - 02 99 71 74 44 ou bibliostperreux@wanadoo.fr
Vous pouvez suivre l'actualité de la médiathèque
sur le site de la commune saint-perreux.fr - sur Facebook « Médiathèque Saint Perreux »

CADRE DE VIE

Défibrillateurs

Le Conseil Municipal a décidé de doter la commune de 2 nouveaux défibrillateurs :

Place de l'église

Complexe de l'Oust

Il s'agit d'une nouvelle génération de défibrillateurs automatiques et connectés 24h/24.

Après une formation prodiguée à l'attention des agents municipaux et des élus le 15 novembre dernier, sur l'utilisation de ce matériel, la société RESTART propose un créneau à destination des associations et des pérusiens : **Le vendredi 12 janvier à 18h à la salle socioculturelle**

Toutes les personnes intéressées par cette formation doivent s'inscrire au préalable en mairie, avant le 5 janvier 2024.

Soins infirmiers à Saint-Perreux

Gwénaëlle RICHARD, **Estelle LEBOULANGER et Julie DELALANDE**
vous accueillent pour des soins 7 jours sur 7 à domicile ou au cabinet, sur rendez-vous.
Maison de Santé
2 Impasse de l'Abbaye
02 23 10 33 54
09 72 61 81 58

Compostage aux résidences de l'Oust : une affaire qui marche

Le composteur de quartier est installé depuis avril dernier et les retours sont très positifs. Une équipe d'une douzaine de résidents très assidus et disciplinés fait que le compostage fonctionne bien. Environ 10 kg de déchets alimentaires y sont déposés chaque semaine et c'est autant de déchets qui ne se retrouvent pas dans le bac d'ordures ménagères. Une initiative qui peut être reproduite à la demande dans d'autres quartiers. La municipalité se tient à disposition. Le restaurant scolaire composte également : les enfants et les agents sont très impliqués sur la question du tri des déchets et aussi sur le zéro gaspillage. BRAVO à tous.

Broyage

Les copeaux de bois issus du broyage des branches est une véritable ressource pour pailler les massifs ou encore pour mélanger aux déchets organiques dans les composteurs.

Les Pérusiens intéressés par du broyage peuvent se faire connaitre en mairie ou contacter Patrice KERVADEC 0643685109.

De plus les agents techniques sont intéressés par les branchages qui peuvent être broyés sachant qu'il est interdit de les brûler.

Respect du voisinage

Dans le Morbihan, l'arrêté préfectoral de 2014 règlemente les bruits de voisinage. Il précise notamment selon la section 7, article 21 :

Sur les propriétés privées, en ce qui concerne les travaux d'entretien, de bricolage et de jardinage, des horaires sont à respecter :

-Du lundi au samedi de **9h00** à **12h00** et de **14h00** à **19h00**

-Les dimanches et jours fériés de **10h00** à **12h00**

Mise en place d'une mutuelle communale

L'accès aux soins pour tous est une priorité et pour cela adhérer à une mutuelle parait une évidence. Le contexte économique et l'inflation que nous connaissons depuis 2 ans fait que posséder une mutuelle est une charge supplémentaire et non négligeable pour les ménages. Se regrouper permettra d'avoir des tarifs préférentiels et plus abordables c'est pourquoi la commission action sociale de la municipalité a travaillé sur le sujet et a fait le choix de signer une convention avec deux assurances locales ayant leur bureau à proximité, GROUPAMA ALLAIRE et MBA REDON. Une réunion publique aura lieu **le 26 janvier à 14h30** au Complexe de l'Oust pour permettre à la population de venir se renseigner. Les deux assureurs seront présents.

Contact : Nathalie CHEVAL MBA REDON 02 99 29 66 00 et François RIO GROUPAMA ALLAIRE 02 99 71 93 38

Point d'Apport Volontaire (PAV)

Le PAV qui était situé rue d'Allaire a été retiré et est désormais installé sur la Zone Artisanale du Verger.

Les deux autres points se trouvent au cimetière de l'Oust et sur le parking du Complexe de l'Oust.

Dispositif AccèsS : Améliorer l'accès aux soins

Tri des emballages : Les bons gestes à adopter

Sur le territoire de REDON Agglomération, l'ensemble des emballages ménagers, sans exception, sont à déposer dans le bac jaune (emballages plastiques, emballages métalliques, briques alimentaires et cartonnettes). Une seule question à se poser lorsque l'on a un déchet entre les mains. **Est-ce bien un emballage ménager ? Si c'est le cas, déposez-le, bien vidé (sans être lavé), dans le bac de tri à couvercle jaune. Pour rappel,** les pots de yaourts, barquettes alimentaires, sachets de surgelés, blister de médicaments, boîte d'œufs, papier aluminium, sac plastique… et même les capsules de café en aluminium sont bien à mettre dans le bac jaune.

Pour ce faire, les emballages **ne doivent pas être imbriqués les uns dans les autres ou enfermés dans un sac.** Ils doivent être mis en vrac. Ils risqueraient d'être orientés vers la mauvaise filière de valorisation ou d'être refusés.

REMARQUE : Le bac jaune concerne uniquement le tri des emballages. Les objets en plastiques, selon leurs natures, sont à jeter dans les Ordures Ménagères (bac gris) (stylos, brosses à dents, …) ou en déchèterie (pots de fleurs, tuyaux …).

Pour rappel, les papiers, cartons et enveloppes ne doivent pas être mis dans le bac jaune. Ils se recyclent et sont à mettre dans les points d'apport volontaires « papier » répartis sur les communes.

Le verre est à mettre dans les points d'apports volontaires « Verre » (uniquement le verre alimentaire (bouteilles, pots de yaourt en verre, bocaux …). Pour plus d'informations, nous vous invitons à consulter notre site internet www.redon-agglomeration.bzh (rubrique « Tri et collecte »). Vous pouvez aussi nous contacter par mail à contact@redon-agglomeration.bzh ou par téléphone au 02 99 70 34 34 (service Environnement).

REDON Agglomération Bretagne Sud

29 Nov 2023

COMMUNIQUE DE PRESSE

DEMARCHAGE A DOMICILE FRAUDULEUX

REDON Agglomération alerte les habitants sur du démarchage à domicile frauduleux, actuellement en cours sur le territoire. En effet, une société se présente en tant que partenaire de la collectivité afin d'effectuer la vente de calendriers et de bacs à verre. Ces personnes agissant au nom de REDON Agglomération ne sont aucunement mandatées par la collectivité ou par les mairies pour effectuer ces interventions. Les personnes victimes de ce type de démarchage sont invitées à contacter la gendarmerie qui a été avertie de ces actes afin de les stopper au plus vite.

REDON Agglomération 3, rue Charles Sillard - 35 600 Redon
02 99 70 34 34 - contact@redon-agglomeration.bzh - www.redon-agglomeration.bzh

Camion de prévention, le MarSOINS

Le camion de prévention, le MarSOINS, sillonne le Pays de Redon depuis avril 2023 afin de proposer des dépistages et entretiens individuels avec des professionnels de santé.

Le MarSOINS est une initiative citoyenne portée par une association et une équipe de plus de 40 bénévoles (professionnels de santé, accueillant-e-s, chauffeurs-chauffeuses).

Il intervient aujourd'hui sur 26 communes et auprès de 11 structures. Plus de 400 personnes ont été accueillies par l'équipe du MarSOINS depuis son lancement. Elles ont pu bénéficier de conseils et messages de prévention, d'orientation vers des soins, de relais vers les partenaires du territoire selon les besoins identifiés (CPTS, CPAM, ou autres acteurs du champ médico-social ou social).

Le camion s'est positionné sur la place de l'église en avril pour le « check-up santé » et en août pour le « bilan auditif ».

N'hésitez pas à consulter le planning et venir nous rencontrer. Vous serez accueillis, écoutés, conseillés et orientés par des professionnels et des personnes soucieuses de votre santé et de votre bien-être. **C'est gratuit, sans RDV et anonyme.**

Adaptez votre logement

SOLiHA SOLIDAIRES POUR L'HABITAT BRETAGNE — **Adaptez votre logement : on vous accompagne** — MORBIHAN

PIG CONSEIL DEPARTEMENTAL 2022-2025

Dans le cadre de travaux d'adaptation de votre logement, le Conseil Départemental du Morbihan finance -sans avance de frais- l'intervention d'un professionnel à votre domicile pour vous donner des conseils individualisés et vous accompagner dans le montage du dossier de demande de subventions

Les conditions d'éligibilité sont les suivantes : être propriétaire occupant, être âgé de plus de 60 ans ou titulaire d'une carte d'invalidité, résider sur l'une des Communautés de Communes ayant intégré le dispositif (dont le Pays de Redon). Enfin, des conditions de ressources sont prises en compte.

Les financements portent sur des travaux liés à la perte d'autonomie ou au handicap : aménagement de salle de bain, sécurisation des cheminements intérieurs et extérieurs, installation de monte-escalier...

Pour en bénéficier, les démarches sont les suivantes :

1. Je contacte SOLiHA **par téléphone au 02 56 69 00 16, par mail contact56@soliha-bretagne.fr, lors de la permanence d'Allaire** (le 3ème vendredi du mois, de 10h à 12h, sans rendez-vous – Centre Associatif, 19 rue de Redon, Allaire)

2. Un conseiller technique spécialisé de SOLiHA réalise une visite à mon domicile pour l'établissement d'un diagnostic adapté et d'un plan de financement prévisionnel.

3. SOLiHA dépose mon dossier de demande de subventions avec les documents que j'ai fourni.

4. A la réception des factures de travaux, SOLiHA effectue la demande de versement des subventions. A noter que les travaux doivent être réalisés par des professionnels et ne doivent pas commencer avant l'accord des financeurs.

Se déplacer à vélo

Y'A PAS DE SAISON POUR SE DÉPLACER À VÉLO

Rouler en automne, c'est simple comme un coup de pédale ! Pratique, économique, bon pour la santé et l'environnement, la bicyclette rime aussi avec la saison des marrons ! En suivant quelques conseils, aucune raison de se priver du plaisir de rouler toute l'année.

BRILLER DE MILLE FEUX

Voir et être vu est vital. C'est encore plus vrai en automne. Le Code de la Route impose des éclairages actifs (qui produisent leur propre lumière) et des éclairages passifs (qui revoient la lumière).

S'ÉQUIPER POUR TOUS LES TEMPS

Quelques accessoires pour protéger les extrémités (gants, bonnet...) et lorsqu'il pleut, des vêtements imperméables adaptés et des couvre-chaussures sont de bons alliés. L'**indispensable ? Les garde-boues à l'avant et à l'arrière du vélo** pour éviter les éclaboussures !

Il pleut rarement, c'est aussi vrai en Bretagne. En moyenne, à Rennes et Nantes, sur 460 trajets domicile-travail par an, 34 sont des trajets « mouillés » : soit moins de 8% !

*Source Météo France

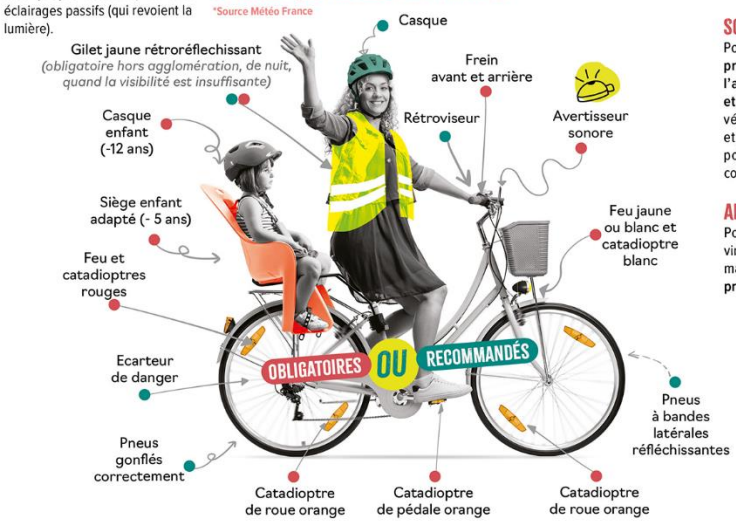

SOIGNER SA MONTURE

Pour éviter la corrosion il est **préférable de garer le vélo à l'abri et de graisser la chaine et lubrifier les composants.** La vérification de l'état des freins et des pneus est également un point de vigilance pour rouler confortablement.

ADAPTER SA CONDUITE

Pour éviter de glisser, rater un virage ou freiner trop tard, deux maîtres mots : **anticipation et prudence !**

Source : agence Plus gros le logo

Prenez note : Atelier le 19 janvier

Mission locale

La Mission locale : l'accompagnement des 16-25 ans

La Mission locale du Pays de Redon et de Vilaine vous accompagne dans l'ensemble de vos démarches. Elle intervient dans des domaines aussi variés que la recherche d'emploi, l'accès à une formation, la découverte de métiers (stages, …). Elle peut aussi vous apporter une aide dans vos démarches de santé, de logement, de déplacement. Vous pouvez aussi y trouver un soutien financier pour vos projets. C'est également un bon moyen de rencontrer d'autres jeunes comme vous au travers notamment des différentes actions qu'elle propose (culture, loisirs, sports) ainsi que celles de ses partenaires.
Chaque conseiller intervient sur un territoire et est disponible pour vous. Pour la commune de Saint Perreux, Jonathan LOPEZ est joignable à la Mission locale au **02.99.72.19.50.**

Conseils en mobilité pour les jeunes : une étape clé vers l'autonomie professionnelle

Bien maitriser ses déplacements peut offrir de nombreuses et nouvelles opportunités. C'est aussi faciliter son insertion sur le marché du travail. La Mission locale vous conseille et vous accompagne pour :
-Évaluer votre situation actuelle au regard de la mobilité,
-Répondre à vos besoins en matière de déplacements : transports en commun, covoiturage, apprentissage du code de la route, aides financières disponibles pour le passage du permis, simulateurs de conduite, conduite supervisée et service véhicule (avec mise à disposition de vélos, scooters, voiturette, voiture).

Point Accueil Écoute Jeunes (PAEJ) : Une écoute, un accompagnement sur ce que tu vis, Pour qui ?

-Les jeunes de 12 à 25 ans : Accompagnement, écoute, soutien, médiation pour toute personne confrontée à des difficultés de tous ordres (mal être, tension familiale, scolaire, isolement social, sexualité, addictions, violences, idées noires, ...).

-Les familles : Les proches d'un jeune peuvent être accueillis. Le PAEJ permet d'aborder et apporter un éclairage sur les problématiques de l'adolescence, de soutenir les parents dans leur fonction parentale afin d'aider à favoriser la relation parent-enfant.

Pour prendre rendez-vous :
Référente PAEJ à la Mission locale : 07 88 49 15 60
Antenne MDA 44 de Guémené-Penfao : 02 40 51 55 60 paej@ml-redon.com

Contrat d'Engagement Jeune (CEJ)

Nous sommes au service de l'ensemble des jeunes du territoire ! N'hésitez pas à parler de la Mission locale autour de vous… et suivez-nous sur les réseaux :
Facebook, LinkedIn, Instagram, Twitter et YouTube.

Pas encore inscrit(e) ? Pour bénéficier de nos services, c'est simple : appelez-nous au 02.99.72.19.50 ou inscrivez-vous sur notre site www.ml-redon.com

4 nouvelles entreprises sur notre commune

Elcasa Beauté & Cie

Esthéticienne, Prothésiste ongulaire, Technicienne de cils
38 rue de l'Oust - 56350 Saint-Perreux
06 37 90 19 37 - elcasacouture@gmail.com
https://www.facebook.com/elcasacouture
https://www.instagram.com/elcasa_beaute_et_cpgnie

Au service du particulier

MAYER Simon
Peinture extérieur-Intérieur
Petits travaux de maçonnerie
Traitement et nettoyage
Le Picot - 56350 Saint-Perreux
06 18 74 44 58 - mrmayersimon@gmail.com

Cyril Multiservices

BOUREZ Cyril
Informatique-Bricolage-Photographie-Jardinage
1 rue de l'Oust - 56350 Saint-Perreux
06 26 36 79 46 - cyril.bourez@yahoo.fr

LG2Terre

ROUX Gladys
Entreprise spécialisée dans l'amélioration des conditions de travail
ZA du Verger - 56350 Saint-Perreux
07 82 25 35 23 - 02 99 71 13 09
contact@lg2terre.fr - https://lg2terre.fr

VIE ASSOCIATIVE

Le trail des garciaux

L'édition 2023 du Trail des Garciaux s'est déroulée le 27 mai sous une chaleur caniculaire, ce qui n'a pas empêché de rassembler 550 coureurs venus de différentes régions. Les trois courses se sont déroulées tout au long de l'après-midi sans oublier les courses enfants, suivies d'un apéro concert et du traditionnel repas. Cette journée ne pourrait pas se réaliser sans l'aide de nos partenaires, de nos nombreux bénévoles et de l'aide de la commune de Saint-Perreux. Donc un grand merci à tous.
Cette année, le Trail soutenait l'association « Les Marsouins » qui vient en aide à Jolann atteint de la maladie de Prader-Willy qui était d'ailleurs très représentée sur le Trail.
Le repas des bénévoles a eu lieu le vendredi 8 septembre 2023. L'édition 2024 est fixée au 25 mai.

Entre Passion et Création

L'association les Marsouins a lancé la première édition "Entre passion et création".
Une dizaine d'artistes et passionnés locaux ont pu exposer leurs œuvres et autres réalisations durant toute la journée au complexe de L'Oust… Que ce soit la peinture, la linogravure, l'art du pastel, l'art floral, le tricot, la vannerie, l'apiculture, le dessin, etc… Nombreux et nombreuses ont été surpris par les talents sur notre commune. L'association les semeurs d'étoiles a agrémenté cette journée en proposant de découvrir l'art du ballon de papier de soie. Des passionnés et collectionneurs de vieilles voitures et mobylettes ont également participé en présentant leurs belles restaurations.
Cette journée s'est terminée par un repas à emporter dont les bénéfices seront reversés pour aider à la recherche médicale de la maladie de Prader Willi. Les Marsouins remercient les exposant(e)s, toutes les personnes présentes, le personnel communal, ainsi que celles et ceux qui ont permis au bon déroulement de cette belle journée. **Ne ziskrogomg ket On ne lâche rien !**

Vide-Grenier

Cette année était le 25ème vide grenier organisé par l'APEA de l'école Victor Hugo, le dimanche 1er octobre.
Il y avait environ 95 exposants (575ml).
Nous remercions les parents et grands-parents bénévoles, qui ont œuvré toute la journée dans la bonne humeur.
Grâce aux bénéfices, tous les trajets en car lors des sorties scolaires seront pris en charge, l'hébergement lors du voyage scolaire est payé à 50% par l'APEA, et sûrement d'autre projets durant l'année scolaire.

Loto

Le loto de l'école Saint-Joseph a réuni environ 200 personnes le dimanche 8 octobre à la salle du complexe de l'Oust.
Il a fait très beau et très chaud ce jour-là, comme dans le cœur des 41 heureux gagnants de ce loto.
Plus de 50 lots ont été distribués avec 8 lots d'une valeur de plus de 100€ dont une télévision Samsung d'une valeur de 400€. Merci à nos nombreux partenaires pour les lots offerts.
Bravo et merci à tous les participants qui permettent à l'association des parents d'élèves de récolter des fonds pour le futur voyage scolaire des enfants qui aura lieu au printemps prochain.
Un clin d'œil particulier aux enfants qui ont joué au loto ce jour-là : bravo pour votre participation et votre patience.

Zone de gratuité, Espace Jardins et Repair Café

L'association La Pérusienne a organisé sa 9ème zone de gratuité le samedi 11 novembre 2023 dans la salle du complexe de l'Oust de Saint-Perreux.

Les personnes sont venues de bonne heure déposer jouets, livres, vaisselle, petit mobilier, décoration. A l'ouverture des portes à 10h00, le public a pu déambuler autour des tables et trouver ce qu'il recherchait.

Dans le hall d'accueil, un espace était réservé aux plantes et au jardinage avec les conseils de l'association « Citoyens, jardinons au naturel » venue de Béganne.

Les membres bénévoles du Repair Café s'étaient installés sur le podium. Ils ont pu accueillir les personnes qui avaient toutes un problème à résoudre avec leur équipement en panne.

Orientées vers le réparateur compétent (machine à coudre, appareils électroménagers, matériel électronique et informatique) elles ont reçu conseils et explications avant de repartir satisfaites avec leur appareil à nouveau en état de marche.

Réparer, donner, réutiliser ! Tout cela répond à une attente et à une exigence : réparer, réutiliser, prêter pour contribuer à réduire les déchets et limiter le gaspillage.

Une belle journée, dans une ambiance détendue qui n'existerait pas sans la présence et l'énergie de tous les bénévoles.

Tous sont remerciés chaleureusement !

FC St-Perreux

Début de saison exceptionnel pour le FC St Perreux avec l'excellent parcours de l'équipe première en coupe de France, qui échoue finalement aux portes du 5ème tour après une défaite aussi courte qu'injuste face au FC Auray.

Un grand merci à nos nombreux et si fidèles supporters, du plus jeune au plus ancien, qui ont su se mobiliser, banderoles et maquillages à l'appui, pour encourager nos couleurs jusqu'aux portes du Finistère... Vous avez renvoyé une magnifique image de la ferveur qui anime notre club de cœur.

Place maintenant à la Coupe de Bretagne et au championnat pour nos 2 équipes seniors respectivement engagées en 1ère et 2ème division.

C'est reparti également sur les chapeaux de roue pour nos jeunes pousses de l'école de football et leurs infatigables entraîneurs et dirigeants, mobilisés et motivés comme jamais au service de la jeunesse Pérusienne.

N'hésitez pas à nous rejoindre ou simplement à nous rendre une petite visite... la grande famille du FC St Perreux sera très heureuse de vous accueillir dans ses équipes ainsi qu'aux nombreux rendez-vous proposés le samedi pour notre jeunesse, le dimanche pour nos équipes seniors, et tout au long de l'année pour les événements ponctuels que nous organisons.

Joyeuses fêtes de fin d'année à tous et allez les Rouges et Noirs...

ASL *Association Sports loisirs*

L'ASSOCIATION SPORTS LOISIRS a repris ses activités courant septembre exceptée la vannerie qui a commencé le vendredi 27 octobre. Depuis cette année certaines activités se pratiquent dans l'Espace Pereg.

Toutes les semaines il est proposé aux Pérusiennes et Pérusiens diverses activités : Aquarelle, Art floral, Danse bretonne, Danse Country, Jeux de cartes et de société, Tennis de table, Tricot, Marche sportive et Pétanque.

Nouveauté : trois activités sont venues enrichir l'association cette année : le jeu de palets, la marche douce et la couture.

Si une de ces activités vous intéresse, vous pouvez y participer. Retrouvez toutes les informations sur le site de la mairie **saint-perreux.fr** ou contacts ci-dessous.

Jours	Activités	Horaires	Jours	Activités	Horaires
Lundi	Aquarelle	14h-16h30	Jeudi	Jeu de palets	14h-16h
Mardi	Jeux de cartes et Scrabble	14h-18h	Vendredi	Randonnée pédestre	9h-12h
	Danse country	19h-20h30		Pétanque	14h-17h
	Tennis de table	19h-20h30		Vannerie	14h-18h
Mercredi	Tricot	18h-20h	Samedi	Couture : tous les 15 jours	9h-12h
	Danse bretonne : 1 fois/mois	20h-22h	Dimanche	Marche douce	9h30-11h30
	Art floral : 1 fois/mois	16h30-18h et 18h30-20h			

Contacts :
seguym@free.fr - 06 60 61 48 01 - Michel SEGUY, Président - claude.levee@wanadoo.fr - 02 99 71 40 30 - Léone LEVEE, Secrétaire - asl56@laposte.net

A.G.E. *Association Gymnastique Entretien*

L'ASSOCIATION GYMNASTIQUE D'ENTRETIEN enregistre à ce jour 220 adhésions pour les diverses activités (gym d'entretien, tonique, cardio, interval training, yoga, pilates et badminton). Il est toujours possible de s'inscrire pour les activités ci-dessous sauf les cours de pilates et de yoga (nombre limité).

Interval Training Lundi 19h15-20h15 - Gym d'entretien Mercredi 11h-12h - Cardio Training Mercredi 19h-20h - Gym Tonique Jeudi 20h-21h - Badminton Jeudi 18h-19h45 et Dimanche 10h-12h.

Pour tout renseignement, vous pouvez envoyer un mail à **agestperreux@laposte.net** ou téléphoner au **06.98.56.04.55**

Alors n'hésitez pas à nous rejoindre !

Saint-Perreux illuminé

Les festivités de Noël terminées, le sapin perdant ses aiguilles, les cadeaux autour ayant disparu, il sera temps de se séparer du conifère qui encombre le salon.
La municipalité de Saint-Perreux propose aux Pérusiens de déposer leur sapin de noël du 2 au 20 Janvier 2024 près du conteneur à verres sur le parking du complexe de l'Oust.
Ils seront ultérieurement broyés et utilisés pour le paillage des massifs.

Arbre des naissances

La municipalité convie les familles ayant eu un heureux évènement en 2023 à planter un arbre en l'honneur des nouveau-nés, le dimanche 18 février 2024.
Les familles concernées sont invitées à se faire connaitre à la mairie.

Saint-Perreux

22 Décembre 2023

Rendez-vous de Noël

19h00

Dans le bourg

Balade à la recherche de la cabane du Père Noël
et son arbre aux lampions

Photo avec le Père Noël

Vin chaud, chocolat chaud offerts par la municipalité

Restauration sur place

Animation musicale

Organisé par la municipalité
02 99 71 19 81

SAINT PERREUX